PROLETARI DIN TOATE ȚARILE, UNIȚI-VĂ!

Redacția și administrația: str. Vasile Conta nr. 16, tel. 11.10.05, interurban 72 și 286. Telex sportrom buc. 180.

sportul

4 pagini 30 bani

Anul XXV — Nr. 483 (5917) ZIAR AL CONSILIULUI NAȚIONAL PENTRU EDUCAȚIE FIZICĂ ȘI SPORT Vineri 14 martie 1969

LUCRĂRILE PRIMEI SESIUNI A CELEI DE-A 6-A LEGISLATURI A MARII ADUNĂRI NAȚIONALE

Ședința de ieri dimineață

Joi dimineața au fost reluate lucrările primei sesiuni a celei de a VI-a legislaturi a Marii Adunări Naționale a Republicii Socialiste România.

La intrarea în sală, deputații și invitații au întîmpinat cu îndelungi și puternice aplauze pe conducătorii de partid și de stat, tovarășii Nicolae Ceaușescu, Ion Gheorghe Maurer, Gheorghe Apostol, Chivu Stoica, Paul Niculescu-Mizil, Virgil Trofin, Ilie Verdeț, Constantin Drăgan, Janos Fazekas, Petre Lupu, Manea Mănescu, Leonte Răutu, Gheorghe Stoica, Vasile Vîlcu, Ștefan Voitec.

În sală se aflau numeroși invitați — activiști de partid și de stat, conducători ai instituțiilor centrale și ai organizațiilor obștești, personalități ale vieții economice, științifice și culturale, precum și șefi ai misiunilor diplomatice acreditați în țara noastră.

De asemenea, erau prezenți ziariști români și corespondenți ai presei străine.

La începutul ședinței, deputatul Tudor Drăganu, ales președinte al Comisiei de validare, a prezentat raportul acestei comisii. În unanimitate, Marea Adunare Națională a validat prin vot deschis mandatele celor 465 de deputați aleși la 2 martie. Președintele de vîrstă, deputatul Petre Constantinescu-Iași, a declarat constituită Marea Adunare Națională a Republicii Socialiste România.

S-a trecut apoi la alegerea Biroului M.A.N. pentru cea de a VI-a legislatură. În baza propunerilor adoptate de Plenara Comitetului Central al Partidului Comunist Român și Plenara Consiliului Național al Frontului Unității Socialiste, cît și a consultării unui număr mare de deputați din mai multe județe ale țării, deputatul Dumitru Balalia a propus alegerea ca președinte al Marii Adunări Naționale pentru cea de a VI-a legislatură a deputatului **Ștefan Voitec**, iar ca vicepreședinți a deputaților **Mia Groza, György Kovacs, Ilie Murgulescu** și **Gheorghe Necula**. Marea Adunare Națională a ales apoi prin vot secret, prin buletine, această componență a Biroului Marii Adunări Naționale.

În continuarea lucrărilor sesiunii a luat cuvîntul tovarășul Ștefan Voitec, președintele Marii Adunări Naționale, care, în numele Biroului Marii Adunări Naționale, a adresat calde mulțumiri pentru încrederea și cinstea acordată și a încredințat pe deputați că nu va fi precupețit nici un efort pentru îndeplinirea îndatoririlor ce revin Biroului în cadrul actualei legislaturi.

În continuarea lucrărilor Marea Adunare Națională a aprobat următoarea ordine de zi:

— Alegerea secretarilor Marii Adunări Naționale;

— Proiect de lege pentru modificarea unor articole din Constituția Republicii Socialiste România;

— Proiect de lege pentru modificarea unor articole din Regulamentul de funcționare a Marii Adunări Naționale;

— Alegerea comisiilor permanente ale Marii Adunări Naționale;

— Alegerea Consiliului de Stat;

— Proiect de lege pentru modificarea Legii nr. 20 din

(Continuare în pag. a 4-a)

TOVARĂȘUL NICOLAE CEAUȘESCU A FOST REALES PREȘEDINTE AL CONSILIULUI DE STAT

Cuvîntul tovarășului NICOLAE CEAUȘESCU

Stimate tovarășe și stimați tovarăși deputați,

Doresc, în primul rînd, să vă mulțumesc călduros pentru încrederea ce mi-ați acordat-o, alegîndu-mă în înalta funcție de președinte al Consiliului de Stat al Republicii Socialiste România (aplauze îndelungate, puternice). **Vreau să exprim în același timp mulțumiri din partea tuturor membrilor Consiliului de Stat pe care i-ați investit astăzi cu încrederea dumneavoastră.**

Am convingerea că sînt în asentimentul dumneavoastră, al tuturor, adresînd de la tribuna acestui înalt for al țării cele mai vii mulțumiri întregului nostru popor pentru votul aproape unanim acordat la 2 martie Frontului Unității Socialiste (aplauze vii). **În această impresionantă manifestare vedem expresia adeziunii depline a întregului nostru popor la politica internă și externă a partidului și statului, expresia hotărîrii tuturor celor ce muncesc de a-și consacra și în viitor energia, elanul, forța creatoare înfăptuirii neabătute a acestei politici.**

Asigurăm pe toți cetățenii patriei că Marea Adunare Națională și Consiliul de Stat vor acționa cu toată fermitatea pentru înfăptuirea vastului program de înflorire multilaterală a României, pentru accelerarea mersului înainte al poporului nostru pe drumul socialismului și comunismului (aplauze puternice). **Steaua cea călăuzitoare a întregii noastre activități va fi linia politică marxist-leninistă a Partidului Comunist Român, care se află la temelia platformei cu care Frontul Unității Socialiste s-a prezentat în alegeri, realizarea țelurilor majore ale partidului și statului atît pe plan național cît și internațional.**

În calitățile pe care ni le-ați încredințat în cadrul Consiliului de Stat — organ ale cărui atribuțiuni sporesc în mod deosebit în conformitate cu noile hotărîri adoptate de Marea Adunare Națională — ne vom strădui să muncim în așa fel încît să ducem la îndeplinire în cele mai bune condiții îndatoririle de mare responsabilitate ce ne revin în conducerea treburilor țării. Vă asigur — și sînt convins că exprim părerea tuturor membrilor Consiliului de Stat — că vom pune toată puterea noastră de muncă în slujba intereselor poporului, în slujba desăvîrșirii construcției socialismului în patria noastră, că vom acționa neobosit pentru a contribui la triumful cauzei socialismului, democrației și progresului social, la victoria păcii și colaborării între popoarele din întreaga lume. (Deputații și invitații se ridică, aplaudă puternic și îndelungat).

Consiliul de Stat al Republicii Socialiste România

NICOLAE CEAUȘESCU	Președintele Consiliului de Stat
Emil Bodnaraș	Vicepreședinte al Consiliului de Stat
Manea Mănescu	Vicepreședinte al Consiliului de Stat
Dumitru Petrescu	Vicepreședinte al Consiliului de Stat
Ștefan Peterfi	Vicepreședinte al Consiliului de Stat

Membrii Consiliului de Stat:

Ion Anton
Gheorghe Bălteanu
Aurel Bozgan
Constanța Cioartu
Ion Coman
Ion Cosma
Constantin Daicoviciu
Constantin Drăgan
Eduard Eisenburger
Suzana Gîdea
Ion Gluvacov
Athanase Joja
Carol Király
Roman Moldovan
Gheorghe Pană
Ion Popescu-Puțuri
Cristofor Simionescu
Ion Spătărelu
Zaharia Stancu
Constantin Stătescu
Gheorghe Stoica
Ludovic Takacs

TOVARĂȘUL ION GHEORGHE MAURER A FOST REALES PREȘEDINTE AL CONSILIULUI DE MINIȘTRI

Consiliul de Miniștri al Republicii Socialiste România

ION GHEORGHE MAURER —	președintele Consiliului de Miniștri
Ilie Verdeț	prim-vicepreședinte al Consiliului de Miniștri
Janos Fazekas	vicepreședinte al Consiliului de Miniștri
Gheorghe Rădulescu	vicepreședinte al Consiliului de Miniștri
Leonte Răutu	vicepreședinte al Consiliului de Miniștri
Iosif Banc	vicepreședinte al Consiliului de Miniștri
Emil Drăgănescu	vicepreședinte al Consiliului de Miniștri
Mihai Marinescu	vicepreședinte al Consiliului de Miniștri
Ion Pățan	vicepreședinte al Consiliului de Miniștri
Corneliu Mănescu	ministrul afacerilor externe
Ion Ioniță	ministrul forțelor armate
Cornel Onescu	ministrul afacerilor interne
Ion Stănescu	președintele Consiliului Securității Statului
Maxim Berghianu	președintele Comitetului de Stat al Planificării
Virgil Pîrvu	ministrul finanțelor
Nicolae Agachi	ministrul industriei metalurgice
Ioan Avram	ministrul industriei construcțiilor de mașini
Alexandru Boabă	ministrul industriei chimice
Nicolae Toader	ministrul petrolului
Florian Dănălache	ministrul căilor ferate
Ion Baicu	ministrul transporturilor auto, navale și aeriene
Mihai Bălănescu	ministrul poștelor și telecomunicațiilor
Ion Crăciun	ministrul industriei ușoare
Bujor Almășan	ministrul minelor
Octavian Groza	ministrul energiei electrice
Dumitru Mosora	ministrul industriei construcțiilor
Mihai Suder	ministrul economiei forestiere
Simion Bughici	ministrul industriei alimentare
Aurel Moga	ministrul sănătății
Petre Lupu	ministrul muncii
Matei Ghigiu	ministrul construcțiilor pentru industria chimică și rafinării
Nicolae Bozdog	ministrul comerțului interior
Gheorghe Cioară	ministrul comerțului exterior
Ștefan Bălan	ministrul învățămîntului
Adrian Dimitriu	ministrul justiției
Nicolae Murguleț	președintele Consiliului Național al Cercetării Științifice
Pompiliu Macovei	președintele Comitetului de Stat pentru Cultură și Artă
Nicolae Giosan	președintele Consiliului Superior al Agriculturii
Gheorghe Gaston Marin	președintele Comitetului pentru Prețuri
Petre Blajovici	președintele Comitetului pentru Problemele Administrației Locale

Președintele Consiliului Central al Uniunii Generale a Sindicatelor — ministru

Președintele Uniunii Naționale a Cooperativelor Agricole de Producție — ministru

Primul secretar al Comitetului Central al Uniunii Tineretului Comunist — ministru pentru problemele tineretului

Ședința de ieri după amiază

La începutul ședinței de după-amiază, președintele Marii Adunări Naționale, Ștefan Voitec, a comunicat numele președinților, vicepreședinților și secretarilor comisiilor permanente ale M.A.N. alesi de către membrii comisiilor respective.

S-a trecut apoi la alegerea Consiliului de Stat al Republicii Socialiste România.

În numele Comitetului Central al Partidului Comunist Român, al Consiliului Național al Frontului Unității Socialiste, al Biroului Marii Adunări Naționale și al unui mare număr de deputați din toate județele țării, tovarășul Ion Gheorghe Maurer a propus ca președinte al Consiliului de Stat al Republicii Socialiste România pe tovarășul Nicolae Ceaușescu, secretar general al C.C. al P.C.R.

Într-o atmosferă de puternică însuflețire deputații Marii Adunări Naționale și invitații aflați în tribune au primit propunerea cu aplauze puternice, îndelung repetate.

Au fost propuși apoi, în aplauzele adunării, vicepreședinții și membrii Consiliului de Stat al Republicii Socialiste România.

Marea Adunare Națională a ales în unanimitate, prin vot secret, cu buletine, Consiliul de Stat al Republicii Socialiste România.

Rezultatul votului a fost primit într-o atmosferă de mare entuziasm. Deputații și invitații se ridică, aplaudă puternic, îndelung.

Primit cu vii și prelungite aplauze a luat cuvîntul tovarășul Nicolae Ceaușescu.

Trecîndu-se la următorul punct de pe ordinea de zi, deputatul Traian Ionașcu, președintele Comisiei juridice, a prezentat Raportul acestei Comisii asupra proiectului de lege pentru modificarea Legii nr. 20 din 9 decembrie 1967, privind organizarea și funcționarea Consiliului de Miniștri al Republicii Socialiste România.

Proiectul de lege a fost discutat pe articole și supus în întregime votului deputaților.

Marea Adunare Națională a adoptat prin vot secret, cu bile, Legea pentru modificarea Legii nr. 20 din 9 decembrie 1967 privind organizarea și funcționarea Consiliului de Miniștri al Republicii Socialiste România.

Tovarășul Ștefan Voitec a anunțat pe deputați că a primit scrisoarea adresată Marii Adunări Naționale de către tovarășul Ion Gheorghe Maurer cu privire la depunerea mandatului Consiliului de Miniștri. În scrisoare se arată că ținînd seamă de prevederile Constituției, potrivit cărora Marea Adunare Națională alege Consiliul de Miniștri pe durata noii legislaturi, în prima sa sesiune, Consiliul de Miniștri al Republicii Socialiste România își depune mandatul pe care l-a primit de la Marea Adunare Națională în cea de-a V-a legislatură.

Marea Adunare Națională a aprobat depunerea mandatului Consiliului de Miniștri. Luînd cuvîntul tovarășul **Nicolae Ceaușescu** a spus: Plenara Comitetului Central al Partidului Comunist Român și Plenara Consiliului Național al Frontului Unității Socialiste au hotărît să propună pentru funcția de președinte al Consiliului de Miniștri pe tovarășul Ion Gheorghe Maurer. În ședința de azi Consiliul de Stat a analizat această propunere, și-a însușit-o și supune Marii Adunări Naționale investirea în funcția de președinte al Con-

(Continuare în pag. a 4-a)

Aspect din timpul lucrărilor sesiunii

ZIARELE DE AZI PUBLICĂ:

- *Cuvîntarea tovarășului ION GHEORGHE MAURER*
- **RAPORTUL COMISIEI DE VALIDARE**
- TEXTELE LEGILOR ADOPTATE IERI ÎN CADRUL LUCRĂRILOR MARII ADUNĂRI NAȚIONALE

LA UN PAS DE ... PERFORMANȚĂ

CLUBUL SPORTIV ȘCOLAR

PEPINIERĂ OLIMPICĂ

In cei aproape 11 ani care au trecut de la înființarea Clubului sportiv școlar, performanțele remarcabile n-au ocolit secțiile sale. Așa cum era statuat inițial, acest club a constituit realmente un pasaj al elementelor de perspectivă către loturile reprezentative. Un deziderat împlinit într-o bună măsură și demonstrat de realități: atleta Mihaela Peneș, scrimerul Mihai Țiu, caiaciștii Mihai Țurcaș și Viorica Dumitru, canoistul Marian Ionescu, prezenți la întrecerile ultimei ediții a J.O. și-au făcut ucenicia în secțiile Clubului sportiv școlar.

Mulți alți sportivi consacrați, deocamdată doar pe plan național, dar vizînd și ei un loc în lotul României la viitoarea ediție a Olimpiadei, atleții Silviu Hodoș, Gheorghe Costache, înotătorii Angel Șopterreanu, Vladimir Moraru și Agneta Stermer, poloistul Gruia Novac, gimnastul Petre Mihaiuc, handbaliștii Victor Samungi, Gheorghe Goran sau Gheorghe Roșescu — ca să nu-i amintim decît pe cei mai reprezentativi — au fost și ei, pînă nu de mult, „elevi" antrenorilor care activează în unicul club rezervat tineretului studios.

★

Ultimul bilanț (cifric) pe anul 1968, amintit cu ocazia plenarei a demonstrat că pîrtia marilor succese este bătătorită acum de noi și noi generații de tineri, aproape [illegible] de sportivi legitimați. Astfel în cursul anului trecut, reprezentanții Clubului sportiv școlar au cucerit 32 de titluri de campioni naționali și au corectat 21 de recorduri ale țării la seniori și juniori. In același timp, aproape 80 de sportivi au participat la pregătirile efectuate în cadrul unor loturi reprezentative de juniori, iar a treime dintre ei au apărat culorile patriei în diferite competiții internaționale. Specialiștii noștri acordă un deosebit credit unor sportivi aparținînd Clubului sportiv școlar, atleți ca Viorica Rocu, Adriana Teodoru, Eugen Dumitrescu și Cornel Anton, boxerului Gh. Gheorghe, caiaciștilor Mihai Zafiu, Alexandra Coteanu și Elena Tudor, canotoarelor Georgeta Ciomirtan și Mariana Carcea, gimnaștilor Adrian Stoica și Dan Sabău, înotătoarei Georgeta Cerbeanu și Gheorghe Dumitru. Se apreciază că multe din aceste elemente vor putea să aspire cu totul îndreptățit la participarea într-una din edițiile viitoare ale J.O., din 1976 sau din 1980.

Ce a favorizat prezența în acest club a unei asemenea pleiade de valori?

In principal, o selecție care s-a îmbunătățit an de an. Și aici, o cifră poate fi extrem de edificatoare: prin sita secțiilor de performanță au trecut nu mai puțin de 3 000 de tineri și tinere, elevi din liceele și școlile profesionale ale Capitalei. Cu exigență și spirit de răspundere, cei mai mulți dintre antrenori au păstrat doar acele elemente care — înțelese și — au perspective certe pentru a se consacra după aptitudini, într-o disciplină sau alta.

Fiindcă a venit vorba de antrenori, poate că nu este lipsit de interes să relevăm pe cîțiva dintre ei, pe cei mai buni, tehnicieni pricepuți și pasionați, totodată pedagogi virtuoși care, în călăuzirea pașilor spre performanță a elevilor lor, și-au apropiat în calitate de colaboratori direcți, și școala și familia. Astfel au lucrat antrenorii Teodor Ionescu (atletism), Victor Mociani și Gheorghe Gheorghiu (canotaj), Ștefan Hărgălas și Emil Krastel (gimnastică), Gheorghe Dimeca (natație), Emil Manea (baschet).

★

Dar, în pofida multiplelor succese obținute în anul care a trecut, se apreciază că reprezentanții Clubului sportiv școlar ar fi putut înregistra rezultate și mai bune, dacă nu s-ar fi ivit unele deficiențe de natură organizatorică, în special la unele secții (atletism, natație, tir) în care o serie de antrenori au lucrat cu efective mai reduse în raport cu planificarea inițială. Aici a intervenit în principal modul deosebit de a aborda problema selecției, decisivă pentru un club care urmărește performanța. Evident, într-o asemenea direcție este de dorit ca antrenorii să gîndească la fel, să acționeze unitar, apelînd — firesc — la o exigență majoră. Aceasta nu poate scuza însă necompletarea locurilor din secții (a se vedea cazul tirului, care a activat doar cu [illegible] de tineri) sau faptul că unii antrenori nu au căutat să-și recruteze într-un mod mai organizat elevii deplasîndu-se personal în școli și colaborînd cu profesorii de educație fizică. In alte cazuri, ca la [illegible], activitatea s-a desfășurat nesatisfăcător datorită descompletării colectivului de antrenori. Acum, în fine, situația s-a schimbat radical prin prezența la această secție a unor antrenori cu o mare capacitate organizatorică.

★

Nu încape nici o îndoială că conducerea clubului va depune toate eforturile pentru ca toate neajunsurile semnalate să dispară iar colectivul de aici — elevi, profesori și antrenori, printr-o strînsă colaborare — să poată efectua o activitate pusă integral în slujba obținerii unor rezultate tot mai valoroase, la nivelul reputației de care se bucură această unitate de performanță.

REGIZORUL

Juriul se retrăsese pentru deliberare. Din vreo două duzine de filme sportive trebuiau reținute doar cinci pentru a fi apoi diferențiate valoric și premiate. O masă rotundă dominată de figura autoritară a maestrului Gopo, de argumentele imposibil de combătut ale lui Geo Saizescu, de sobrietatea lui Savel Stiopul, de exigența profesională a lui Ov. Gologan. Cîte criterii nu intrau în acest complex joc al aprecierii: imagine, sunet, montaj, comentariu, mesaj etc. O sumedenie de chițibușuri pe care specialiștii le întorceau pe o parte și pe alta. Mi-am spus opinia (consultativă, de altfel), am aprins o țigară și așteptam plin de curiozitate să văd cum se soldează această dispută de argumente, care se încinsese și se prelungea, parcă în ciudă-mi. Intre timp, îmi arunc privirea prin sala destul de drăguț ornamentată — și o opresc asupra ușii care mă frapează cu geometria-i de geamuri. Prin pătratele de sticlă, în spatele ușii, zăresc un băiețel care se fîla încoace și încolo, de parcă își aștepta rîndul la cine știe ce mare examen... De ce-o fi dînd tîrcoale? Cum disputa de aici nu lăsa să se întrevadă perspectivele unei concilieri rapide, mă îndreptai agale spre ieșire. Cînd am deschis ușa, puștiul a tresărit privind pe lîngă mine înăuntru.

— Aștepți pe tăticu'? — îl întrebai iscoditor.

Se roși pînă în vîrful urechilor, privindu-mă mustrător, își împinse pieptul înainte și replică:

— Nu, aștept verdictul. Am venit special pentru asta la București. Sînt din Oțelul Roșu. Mă cheamă *Marius Margan* și sînt în clasa a VI-a. Avem un film în concurs. V-a plăcut?

— Nu ești cumva eroul filmului „Cotitura"?

— Nu, sînt regizorul producției *„Locuri și locuri"* — mă corectă cu gravitatea omului de meserie, apăsînd pe cuvîntul *regizor*. V-a plăcut?

N-am putut să-mi rețin zîmbetul...

— Interesant, dar nu eu dau „verdictul", așa că... Spune-mi, totuși, ce te-a determinat să-ți alegi o asemenea temă?

— La noi, în Oțelul Roșu, un mare număr de pionieri îndrăgesc excursiile în munți, își petrec timpul în mijlocul naturii. In unitatea de pionieri de la Școala generală nr. 1, de a cărei activitate răspunde tovarășul director-adjunct *Mihai Drăghici*, sînt mulți cinefili amatori care activează în cadrul cercului „Cravata roșie". Ideea filmului ne-a fost dată de tovarășul instructor *Emil Matiaș*. Iar noi, care cutreierăm munții în lung și-n lat, am cules imagini referitoare la sporturile pe care le putem practica pe înălțimi, am redat momente de bucurie unice pe care numai drumețiile le pot oferi și le-am pus în contrast cu unele aspecte nedorite din viața tinerilor.

Cercul nostru de cinefili, cercul cravatelor roșii, pregătește un nou film. Imaginile au fost culese și se lucrează acum intens în laborator.

— Ce subiect tratați, de această dată?

— Secret profesional...

Discuția ne-a fost întreruptă de încheierea deliberărilor. Intr-adevăr, filmul sportiv al micilor cinefili din Oțelul Roșu se afla printre cele premiate. Nu mai avea rost să reluăm conversația. Trebuia să-l las pe Marius să-și savureze bucuria succesului!

A. BREBEANU

PANORAMIC SPORTIV INTERN

Seniorului — onoarea cuvenită!" Toate sporturile fac reverența de rigoare, își scot pălăria, și spun luptelor: „Poftiți în față!" Locul întîi în „panoramic" i se cuvine de drept acestei discipline care de mulți ani aduce în sipetul nostru de trofee piese cu valoare autentică. Luptătorii nu aruncă pe masă, alături de strălucitoarele medalii olimpice sau mondiale, și niște certificate de paupertate ca să-și amplifice succesul. Măreția performanțelor lor stă în modestie, iar marea mulțumire pe care ne-o produc își are rădăcinile în eterna lor nemulțumire față de ei înșiși.

Intorși aseară de la Mar del Plata, așii saltelei nici nu vor avea timp să-și desfacă bagajele, fiindcă duminică se dă startul într-o nouă ediție a campionatului național pe echipe.

Competiția beneficiază de un record, poate unic în istoria sportului: DOUĂZECI DE ANI LA RÎND VICTORIA A REVENIT FORMAȚIEI DINAMO BUCUREȘTI la mare luptă cu Steaua.

Acum, însă, va fi ceva mai greu: regulamentul prevede o dispută tur-retur și hazardul, sau întîmplarea, invocate deseori, au — deci — conturile epuizate.

Etapa inaugurală abordează o geografie largă, care poate veni și ea în ajutorul celor care ar căuta să explice cauzele succeselor notorii ale luptătorilor români. Așadar, la „clasice", cele patru triunghiulare se vor disputa la București, Lugoj, Tulcea și Reșița, iar la „libere" în București, Brăila, Tîrgoviște și Cluj. Aproape ca într-o etapă de fotbal. Numai că fotbalul mai are de străbătut un drum foarte lung pentru a deveni măcar ordonanța luptelor...

★

Sportivii universitari cunosc efervescența a două campionate cu semnificații clasice: la atletism și schi. Din păcate, oamenii amfiteatrului nu dețin un rol de hegemon pe stadion, cum se întîmplă frecvent în alte țări cu sport avansat. La noi, facultatea reprezintă, de cele mai multe ori, startul spre performanță și nu momentul ei de zenit, ca — de pildă — în Anglia, Uniunea Sovietică, Statele Unite, Franța.

Vorbind despre mari campioni ai universității, nu-ți vin în minte, la atletism, mai mult de două, trei nume: Mihaela Peneș, Șerban Ioan, Dan Hidioșanu. Iar la schi, nici atît. Poate n-ar fi lipsit de semnificație să amintim că Roger Bannister, „regele" alergării pe o milă, a abandonat sportul în clipa cînd a terminat facultatea. Probabil conform principiului „fiecare lucru la timpul potrivit". Ca în romanul lui Maurois, „Climate".

★

Reîncepe rugby-ul, cu disputa Dinamo — Steaua (în care Grivița Roșie va încerca, și ea, o luare de cuvînt), iar la baschet, de asemenea, un meci Dinamo — Steaua urmează să hotărască dacă turneul final al competiției mai are sau nu sens. Dacă cîștigă Dinamo, atunci concursul care urmează va fi o simplă formalitate. Poate, însă, o să învingă Steaua, ca să mai învioreze această întrecere desfășurată, ani de-a rîndul, într-un total anonimat.

★

Două mari derby-uri la volei: Steaua îl va înfrunta, la Galați, pe... Udisteanu, iar Penicilina joacă, în București, cu Dinamo. Ieșencele sînt poreclite, pentru agilitatea și mobilitatea lor, „japonezele din Moldova". Să le vedem, deci, la lucru.

Valeriu CHIOSE

DE LA UN BUT LA ALTUL

- Duminică începe returul campionatului, cu întrecerile de divizia A și seria I a diviziei B. Continuă, de asemenea, meciurile din campionatul de juniori. In divizia A, etapa cuprinde meciurile **Dinamo — „U" Timișoara**, **Grivița Roșie — Farul Constanța**, **Politehnica Iași — Steaua**, **Agronomia Cluj — Progresul**, **Rulmentul Bîrlad — Constructorul** și **Știința Petroșeni — Gloria** (la Deva). In Capitală se va juca un singur meci de „A" duminică, partida **Grivița Roșie — Farul** fiind programată pe ziua de 19 martie.
- In seria I a diviziei B se vor disputa duminică jocurile **Olimpia — Construcții**, **Politehnica — S.N. Oltenița** și **Rapid — Vulcan**.
- Campionatul de tineret-rezerve va începe de-abia pe data de 30 martie, din cauza lipsei de terenuri practicabile.

LAVODERM

emulsie alcoolică pentru curățirea mîinilor de impurități (uleiuri, unsori, vopsea proaspătă, rugină etc.). Practic, înlocuind excelent săpunul, apa și prosopul. Utilizabil în orice loc și în orice condiții, curăță mîinile în maximum 2 minute.

LAVODERM

de vînzare la magazinele O.C.L. din țară, în tuburi a 60 gr. conținut net.

LAVODERM

produs al întreprinderii „METALOCHIM" — Brașov.

NOTA 10

Suporterii elevelor din echipa de baschet a Școlii sportive din Brașov, campioană republicană la junioare în ediția trecută, o cunosc bine pe această fată, ca pe una din componentele de bază ale cvintetului brașovean. Colegii și colegele ei, elevi ai Liceului „Unirea", o cunosc ca pe posesoarea unor note care ar face cinste oricărui carnet. Dar, să începem cu începutul. O cheamă EMEȘE ISZAKI și este în clasa a X-a. Practică baschetul încă din școala elementară. A îndrăgit acest sport, dedicîndu-i cu pasiune multe din orele sale libere. A cunoscut, prin el, de multe ori euforia succesului: a îmbrăcat tricoul de campioană, a avut satisfacția unor victorii internaționale în țară și peste hotare.

Dar Emeșe a înțeles că în orice disciplină sportivă este necesară, pe lîngă o muncă intensă la antrenamente, și o înaltă pregătire intelectuală. O dată înțeleasă această veche noutate, profesorii au avut satisfacția să consemneze în majoritate numai note maxime în carnet.

Fără a fi descumpănită de succesele obținute, ea a rămas mereu aceeași bună colegă, aceeași fată timidă, cu niște ochi mari, luminoși, în care sclipesc și luminile unei sensibilități sufletești deosebite, dar și cele ale hotărîrii nestrămutate de a se număra mereu printre primele. Cuvintele ei „orice dorință de realizare personală necesită multă, foarte multă muncă" nu constituie doar vorbe, ci reprezintă un adevăr, ilustrat cu certitudine de întreaga ei activitate profesională și sportivă.

Em. F.

PRINTRE ROȚI ȘI PEDALE

Se apropie deschiderea sezonului competițional la ciclism. Rutierii, antrenorii și arbitrii fac în aceste zile, ultimele pregătiri. Care sînt noutățile începutului de an competițional?

- Lotul de fruntași ai sportului nostru cu pedale așteaptă — cu bagajele făcute — ziua în care va putea lua startul spre Alger. Cicliștii antrenați de prof. Nicolae Voicu (C. Grigore, V. Tudor, V. Selejan, G. Moiceanu, I. Cosma II, N. Ciumeti, Em. Rusu, Al. Sofronie și C. Ciocan) vor participa la competițiile internaționale „FLECHE ALGERIENNE" (22—29 martie) și „TOUR D'ANNABA" (1—8 aprilie), după care vor pleca în Franța (numai 6 rutieri) pentru a concura la „TOUR DU SUD-OUEST". In cazul în care conducătorul delegației (prof. Ilie Istrate) va reuși să contracteze cîteva competiții și pentru pistarzi, în Algeria vor pleca pentru două săptămîni și frații George și Florian Negoescu.
- Un alt lot de cicliști va face la 20 martie, o deplasare în Bulgaria, la „CUPA PLEVEN", programată în zilele de 22 și 23 martie. Este vorba de alergătorii pregătiți de Ion Vasile (la care s-au adăugat și rezervele primului lot): Ion Ardeleanu, Fr. Gera, N. David, St. Cernea, Gh. Moldoveanu, Th. Puterity, W. Egyed, W. Ziegler, D. Nemțeanu, Gh. Ciumeti și A. Suciu. Cei mai buni 6 rutieri din acest lot vor evolua apoi în „TURUL BELGIEI", după care se vor prezenta la Varșovia, la startul celei de a 22-a ediții a „CURSEI PĂCII".
- Sezonul întrecerilor interne se deschide la 23 martie cu competiția „CUPA OLIMPIA". Comisia de ciclism a Consiliului municipal pentru educație fizică și sport București, organizează, în vederea dezbaterii problemelor legate de noul sezon, o ședință care va avea loc luni 17 martie la ora 18 (sala clubului sportiv Dinamo din șos. Ștefan cel Mare), la care sînt invitați antrenorii, arbitrii și activiștii ciclismului bucureștean.
- In ultima sa ședință, Biroul F.R. Ciclism a aprobat înființarea comisiilor de disciplină și juniori. Comisia de disciplină este alcătuită din Gh. Ionescu — președinte, Tr. Constantin și Alex. Bădin — membri (după cum se vede, lipsesc reprezentanții cluburilor și ai antrenorilor), iar cea de juniori din Aljo Balaj — președinte, Ion Stoica, Dan Budișteanu, C. Cîrjan și A. Marulis — membri. Salutăm, cu acest prilej, faptul că Biroul F.R. Ciclism a început să pună în aplicare sugestiile ce i s-au făcut cu prilejul Conferinței comitetului federației.

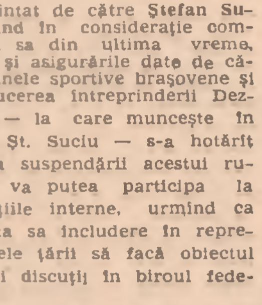

- Recent a fost analizat de către Biroul F.R. Ciclism memoriul înaintat de către **Ștefan Suciu**. Luind în considerație comportarea sa din ultima vreme, precum și asigurările date de către organele sportive brașovene și de conducerea întreprinderii Dezrobirea — la care muncește în prezent Șt. Suciu — s-a hotărît ridicarea suspendării acestui rutier. El va putea participa la competițiile interne, urmînd ca eventuala sa includere în reprezentativele țării să facă obiectul unei noi discuții în biroul federal.
- A expirat suspendarea ciclistului brăilean **Cristian Tudoran**.

Duminică, la

Vălenii de Munte

START PE 1969

Motocicliștii își încep activitatea pe 1969 participînd la etapa inaugurală a concursului republican de motocros, programată duminică 16 martie la Vălenii de Munte. Prima confruntare și, deci, primele emoții dintr-un nou sezon competițional, care se anunță bogat în întreceri interne și internaționale. Emoții au însă și localnicii — iubitori ai sportului — întrucît în această pitorească localitate se desfășoară pentru prima oară o întrecere motociclistă de amploare. Cît privește

gazdele, asociația sportivă Locomotiva Ploiești și forurile din Vălenii de Munte, aflăm că ele sînt animate de ambiția de a se achita cît mai bine de sarcina de organizatori.

La start se vor prezenta cîteva zeci de concurenți, reprezentînd cluburi și asociații sportive din București, Brașov, Reșița, Cîmpina, Ploiești și Pitești. Printre ei, cunoscuții „ași" Puiu Ovidiu, Ervin Seiler, Cr. Dovids, Otto Stefani, Șt. Chițu, M. Dănescu, P. Paxino și alții care se pregătesc în vederea concursurilor de amploare din țară și de peste hotare.

Puncte și contrapuncte

ATENȚIE LA JOUTSOS!

A mai rămas o lună pînă la meciul de la Atena, veritabilă probă a focului de care depinde, în mare măsură, pentru noi ca și pentru preopinenți, „a fi sau a nu fi" în Mexic, vara viitoare. Așa stînd lucrurile, n-aveam nici un motiv să mă lansez în considerații anticipative, dacă nu-mi atrăgea atenția o notă laconică din ziarul de ieri. Acel 3—3 obținut de selecționata Greciei la Tel-Aviv reprezintă un rezultat oarecare; în dispute simetrice, palmaresul nostru conține isprăvi mai răsărite, pe lîngă — ce-i drept — unele dimpotrivă. Ceea ce m-a făcut să tresar a fost, în contextul informației cu pricina, hat-trickul lui Joutsos, straniu specimen de înaintaș care obișnuiește să marcheze. Și nu o dată, nu de două, ci de trei ori la rînd, într-o partidă internațională, în deplasare, la început de sezon! Asta, vedeți dumneavoastră, e de natură să incite cît de cît la reflecție...

Mărturisesc că aud pentru prima oară numele băiețașului atacant din patria lui Achile; nu știu dacă activează la Ethnikos, la Olympiakos sau la Panathinaikos; poate că deține sceptrul golgeterilor din campionatul țării sale, după cum n-ar fi exclus să se afle la întîia performanță mai acătării. Grecii, în genere, au simțul porții și, mai ales, pasiunea plasei — fenomene lesne explicabile, dacă ne gîndim la tradiția cetății și la frecvența năvoadelor pescărești pe litoralul Heladei...

Dar încă n-am apucat să explic satisfăcător de ce mă îngrijorează isprava lui Joutsos. Fără cea mai vagă tendință de imixtiune în treburile specialiștilor, am impresia că Dan, Sătmăreanu, Dumitru Nicolae, Boc, Barbu, Deleanu și ceilalți „defensivi" susceptibili de selecție pot alcătui un baraj destul de eficace în fața oricărui atac, chiar în zi bună. Problema problemelor rămîne, parcă, aceea a golului (pluralul mi se pare prea ambițios) pe care... n-ar strica să-l dăm noi! Deocamdată — deși e cam devreme pentru concluzii ferme — Dumitrache se complace în ratări milimetrice, Pîrcălab își caută zadarnic umbra eroică din meciul cu Spania, Domide prinde curaj în prelungiri (cu toată circumstanța atenuantă a unei opoziții „metalice"), Lucescu, Sorin Avram și restul de 2—3 extreme n-au încă aripi corespunzătoare — și așa mai departe.

Deci — dincolo de avertismentul indirect adresat de misteriosul Joutsos buturilor noastre — întrebarea este: cine va înscrie pentru noi, în aprilie, la poalele Acropolei?

Dan DEȘLIU

PESTE BLOCAJ

Despre sportivitate...

Două jocuri, disputate săptămîna trecută la Iași și Bacău, soldate cu victorii la limită ale gazdelor în dauna a două candidate la titlu (este vorba de echipa feminină Rapid și de cea a dinamoviștilor bucureșteni) au constituit dominanta activității interne. Consemnînd latura surprinzătoare a acestor succese care influențează hotărîtor lupta pentru supremație cred că o analiză mai atentă ar merita nu atît evoluția protagoniștilor, cît împrejurările și atmosfera în care au fost obținute victoriile.

O asemenea retrospectivă readuce în discuție pentru a nu știu cita oară, modul cum sînt tratate diferite formații în unele săli din țară. S-ar părea că, dorind cu orice preț ca purtătorii culorilor locale să termine învingători, anumite grupuri de spectatori uită că la cîțiva pași de ei are loc totuși, o întrecere sportivă și nu o încleștare oarbă, că mai presus de orice trebuie respectat un regulament, legile nobile ale sportivității și chiar... adversarul.

Nu se poate pretinde privitorilor să încurajeze, din politețe, numai reușitele echipei oaspe, după cum n-am putea concepe ca întîlnirea să aibă loc într-o tăcere mormîntală iar, eventual, finalul să fie subliniat de cîteva aplauze. N-ar sta în firescul lucrurilor! Dar de la sprijinirea leală a echipei simpatizate pînă la alterarea — subliniez, de către unii spectatori — a noțiunii de încurajare, în sensul intimidării și „forțării" mîinii arbitrilor, amenințării jucătorilor sau, aidoma operelor bufe, prin legarea fileului cu o sfoară de care se trage la momentul oportun pentru a simula atingerea lui, ori ascunderea mingilor la încălzire, este un adevărat abis!

S-a vorbit, după meciul de la Bacău, și poate pe bună dreptate, despre „ieșiri" reprobabile ale jucătorilor dinamoviști. Fără a-i scuza, nu pot trece cu vederea că la această stare de lucruri a contribuit direct climatul de tensiune creat în sala din Bacău de unii spectatori înfierbîntați, care, de la început, au însoțit evoluțiile bucureștenilor cu insulte, grosolănii (asemenea fapte s-au petrecut și la Iași) mergînd pînă la a-i stînjeni în joc! Firește că este de dorit ca nervii jucătorilor să nu cedeze chiar în asemenea împrejurări, ca sportivii să-și apere șansa cu calm, cu eleganță. Este știut însă că o atmosferă total potrivnică creează premisele ripostelor, pierderii stăpînirii, reacțiilor necontrolate de apărare. Asemenea situații duc la degradarea jocului, aducînd prejudicii considerabile voleiului însuși.

Echipele vizate, în speță Viitorul Bacău și Penicilina Iași, au o recunoscută valoare, la care adăugîndu-se și avantajul terenului, se înțelege ușor posibilitatea obținerii unor rezultate favorabile. In condițiile anormale create cu prilejul unor jocuri din sălile proprii — la care, trebuie spus, contribuie absența spațiului reglementar dintre asistență și teren, neglijențele și lipsa de fermitate a organizatorilor — victoriile obținute sînt contestate.

Pentru a curma definitiv situații de acest gen, Federația de volei are datoria să examineze cît de curînd și cu obiectivitate cele petrecute. Acolo unde faptele sînt confirmate, măsurile de ridicare a dreptului de organizare nu trebuie să întîrzie.

Să nu uităm că în definitiv sportivitatea — din teren și tribună — este condiția sine qua non a oricărei întreceri.

Marcel RUSESCU

„U" CLUJ-RAPID BUCUREȘTI

0-3 (-7, -11, -11)

Ieri la Cluj s-a desfășurat partida de volei dintre formațiile feminine UNIVERSITATEA și RAPID BUCUREȘTI. Victoria a revenit pe merit campioanelor cu 3—0 (7, 11, 11). S-au remarcat: **D. Meseșan** de la „U", respectiv **Marta Szekely** și **E. Florescu** de la Rapid.

P. RADVANY, coresp. principal

SEZONUL COMPETIȚIONAL 1968—1969 ÎN... TURNANTE ȘI LINII DREPTE

Sezonul competițional 1968—1969 se distinge prin două categorii de concursuri: unele cu caracter intern (cupele: Dinamo, Cutezătorii, 30 Decembrie, Campionatele naționale etc.) și altele cu caracter extern, disputate pe piste artificiale în străinătate.

Dacă asupra primei categorii de competiții nu putem trage concluzii, datorită instabilității permanente a temperaturii și deci, a unor piste improprii obținerii de performanțe (pista de la Tușnad poate fi comparată cu un teren de fotbal mlăștinos), cea de a doua categorie de concursuri permite o serie de observații tonice și critice.

Astfel, în decurs de 5 luni, s-au efectuat un număr de 8 deplasări în străinătate și anume:

— Două perioade de pregătire de cîte 2 săptămîni, ale cluburilor Dinamo București și Dinamo Brașov, la Berlin și, respectiv, Zakopane, ambele încheiate cu participări la concursuri internaționale.

— Șase deplasări, prin federația de specialitate, dintre care 3 de seniori (lot național) și 3 de juniori (lot preolimpic) la Inzell, Innsbruck, Leningrad și Berlin.

Din punct de vedere competitiv, rezultatele alergătorilor români nu au fost cu mult sub cele ale unor parteneri străini. In mod special, unul dintre timpii înregistrați de Victor Sotirescu (Dinamo București) ni se pare deosebit de valoros. Astfel, pe distanța de 500 m, el a realizat 43.5 sec (concursul fiind cîștigat cu 42.1), timp care reprezintă al 14-lea la Olimpiada de la Grenoble—1968. (La campionatele mondiale de la Oslo 1967, alergători cunoscuți ca Zimmerman, Kees Verkerk, P. A. Mayer, Notet și Nilson au fost cronometrați între 42,3—44.2).

Dacă reținem faptul că Victor Sotirescu a concurat la Inzell la 5 ore după ce a ajuns în localitate, după o călătorie de 50 de ore cu trenul în perioada viscolului din ianuarie, considerăm că timpul obținut este promițător.

Ceilalți componenți ai loturilor de seniori au reușit să îmbunătățească un număr de 20 recorduri naționale, principalii autori fiind: Crista Tracher, Maria Tașnadi, Dan Lăzărescu, Andrei Okoș și Victor Sotirescu. Ultimii doi au corectat și recordurile naționale la 10 000 m și, respectiv, 1000 și 1500 m după ce acestea au stat neclintite timp de 14 ani.

Un fapt pozitiv îl constituie preocuparea federației de specialitate pentru lotul preolimpic. Performerii lotului preolimpic sînt: Roxana Salade, Rodica Nimereală, Sanda Bărbulescu, Gheorghe Varga, Mihai Bărbulescu și Laurențiu Căplescu. Aceștia au reușit să doboare 28 de recorduri naționale, dintre care 11 numai Laurențiu Căplescu (Dinamo Brașov), la Zakopane. O mențiune specială trebuie acordată însă și lui Ladislau Schreitthofer (CSM Cluj), care la Tușnad a reușit performanța (și marea surpriză) de a-l învinge pe L. Căplescu la toate probele. Fără a diminua nimic din prestigiul și valoarea acestuia din urmă, trebuie să constatăm că, în fiecare an, în ciuda condițiilor precare, apar noi talente în patinaj, ceea ce denotă că „rezervorul" pe care îl posedă țara noastră este imens.

★

In afara faptului că în luna noiembrie federația a invitat o antrenoare sovietică pentru un schimb de experiență cu specialiștii noștri, au fost trimiși antrenori în străinătate, pentru a-și îmbogăți bagajul tehnic. Păcat însă, că aceștia, întorși

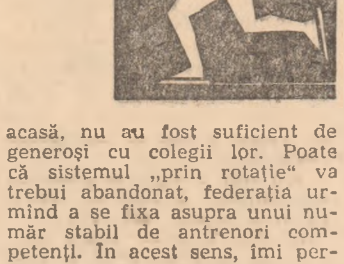

acasă, nu au fost suficient de generoși cu colegii lor. Poate că sistemul „prin rotație" va trebui abandonat, federația urmînd a se fixa asupra unui număr stabil de antrenori competenți. In acest sens, îmi permit să atrag atenția asupra a trei elemente deosebit de valoroase, care prin performanțele lor sportive, seriozitatea și competența unanim recunoscută, pot constitui „indicatori sintetici" pentru posturile de antrenori. Aceste trei personalități sportive ar fi: Vladimir Bulat, Titus Sarca și Emilian Papuc, care în prezent nu activează la nici un club.

★

In concluzie, consider că aceste prime condiții oferite patinatorilor de către conducerea CNEFS și continuarea lor prin proiectarea (sperăm și executarea) primului patinoar artificial de viteză din țară, vor constitui elementele de bază pentru ca într-un viitor apropiat să putem aspira la măcar una din cele 30 de medalii olimpice.

Ing. Ion NIMEREALA
membru în Comitetul federal

fotbal

O CONFERINȚĂ DE PRESĂ UTILĂ

Două informări (ambele prilejuite de reluarea activității competiționale), una a Colegiului central de antrenori și alta a Colegiului de arbitri, au format, zilele trecute, obiectul unei conferințe de presă, organizată, la sediul său, de F.R. Fotbal.

Centralizînd datele culese de observatorii federali și făcînd o sinteză, antrenorul Emerich Vogl a apreciat, din capul locului, că, în pofida greutăților produse de intemperiile iernii, **returul diviziei A a luat un start satisfăcător.** Cinci terenuri din opt au oferit condiții normale de întrecere sportivă, influențînd în bine nivelul calitativ al unor partide. La acest destul de important capitol, al terenurilor, pe o ciudată poziție de antiteză s-au situat exemplele oferite de starea gazonului de la Dinamo și a aceluia de la Giulești, care, deși se află sub același soare, s-au prezentat, în ziua reluării campionatului, în condiții total diferite : în timp ce primul a fost perfect uscat, ca urmare a măsurilor luate din vreme de gospodarii clubului din șos. Ștefan cel Mare, cel de-al doilea a avut nedorite similitudini cu un patinoar sau, pe anumite porțiuni, cu o pistă bună doar pentru... motocrosiști.

Am considerat necesară această paranteză la referatul antrenorului Em. Vogl pentru a spune că, în aceste condiții, meciul programat pe stadionul Giulești s-a desfășurat mai mult sub semnul întîmplării, jucătorii Progresului și Politehnicii Iași terminînd jocul epuizați. Ca și cum (să luăm doar cazul Progresului) cele 4 meciuri pe care le susține de la 5 la 16 martie nu constituie un program suficient de încărcat, care solicită serios potențialul fizic.

Trecînd la alte aspecte ridicate de prima etapă a returului, Em. Vogl a relevat ca un fapt îmbucurător **concepția ofensivă care a stat la baza jocului prestat la foarte multe echipe,** indiferent de așezarea lor inițială, în teren. Așa se explică, de altfel, și victoriile realizate în deplasare, de formațiile **Steaua** (la Pitești), **Rapid** (la Ploiești) și **Crișul** (la Constanța), ultima din ele amenințată mai mult decît celelalte cu retrogradarea, dar care dorește să se salveze jucînd fotbal și nu utilizînd mijloace proprii antijocului. În schimb, evoluția echipelor **Petrolul, Dinamo Bacău** și **A.S.A. Tg. Mureș** a fost apreciată ca slabă, iar aceea a formațiilor **F. C. Argeș** și **Farul** ca total necorespunzătoare.

Analizînd, în ansamblu, etapa și în funcție de factorii jocului, Em. Vogl a subliniat faptul că majoritatea echipelor au în acest început de sezon o bună pregătire fizică (**Steaua, Dinamo București, Rapid, U.T.A., Crișul, Progresul** etc.), ceea ce, din păcate, nu este cazul și la **Farul, F. C. Argeș, Petrolul, Universitatea Craiova** și **Vagonul**. Potențialul ridicat la acest factor (fizic) a permis unor echipe — spunea Em. Vogl — să compenseze unele lacune tehnico-tactice, inerente la început de sezon.

Jucătorii din lotul reprezentativ s-au bucurat, firește, de o atenție specială din partea observatorilor. **Majoritatea lor, a spus Em. Vogl, s-au prezentat duminică la un stadiu mulțumitor. Excepție fac** Domide și Dembrovschi, dar amîndoi și îndeosebi primul, au de partea lor circumstanțe atenuante, fiind indisponibili o perioadă, pe motiv de accidentare (Domide) sau de boală (Dembrovschi). Ceva mai slab se prezintă în momentul de față petroliștii Mocanu și Grozea și nesatisfăcător Barbu, Kallo și Dobrin.

Observatorii au dat referințe bune despre o serie de jucători aflați și ei în atenția selecționerilor : **Uifăleanu, Oprea, Ivăncescu, Gyorfi, Răducanu, Dan, Năsturescu, Ghiță, Lupulescu** și **Axente**. Toți aceștia au fost și ei convocați la primul antrenament în comun programat pentru săptămîna viitoare la București. (Din grupul lărgit, de 30 de jucători, se va alcătui apoi lotul care va face deplasarea la Istanbul pentru meciul de verificare cu Fenerbahce, de la 2 aprilie). Pentru aceleași zile (17—19 III) a fost convocat la București și lotul de tineret (sub 21 de ani), aflat în pragul meciului de la Udine cu reprezentativa similară a Italiei. Lotul de tineret va evolua miercurea viitoare la Moreni, în compania echipei locale Flacăra.

Se poate spune deci că am asistat la o conferință de presă bogată în informații, utilă pentru ambele părți și deci necesară și pe viitor. Despre comentariile pe marginea informării Colegiului central de arbitri, cu altă ocazie.

G. NICOLAESCU

„U" CRAIOVA ÎN CUPA BALCANICĂ

În ziua de 3 aprilie a.c. Universitatea Craiova debutează în actuala ediție a Cupei Balcanice intercluburi. În primul joc, craiovenii vor întîlni echipa iugoslavă Bor.

Chiru — 2 etape suspendare

Comisia de disciplină, luînd în discuție atitudinea avută de fotbalistul Chiru față de conducătorul partidei A.S.A. Tîrgu Mureș — Chimia Suceava, a decis suspendarea pe două etape a sus-numitului jucător.

INDISCREȚII...

● *Aventură de... film a Rapidului, după meciul cu Dunărea Giurgiu. În drum spre Capitală pe șoseaua națională, viscolul și zăpada au blocat autobuzul echipei feroviare la km 40. Privită la început ca un divertisment, ca o glumă a naturii, întîmplarea a căpătat accente dramatice pe măsura scurgerii timpului. Ora 9 seara, ora 10, ora 11... Cînd au văzut rapidiștii că... gluma s-a îngroșat, au pornit la drum pe jos, pe șosea, ajungînd după cîțiva kilometri de marș nocturn, pe viscol, la I.A.S. Uzun. Aici, neavînd unde să doarmă, rapidiștii au stat de vorbă toată noaptea în sala de mese a I.A.S.-ului. Glumeții spun că în acea noapte și-a pregătit Rapidul frumoasa victorie de la Ploiești.*

● *Entuziasmat de evoluția Crișului la Constanța, antrenorul VICTOR STĂNCULESCU, observator federal la partida Farul — Crișul, ne declara acum cîteva zile la redacție :* „Dacă scapă primăvara aceasta de retrogradare, echipa orădeană nu mai cade 10 ani din divizia A ! Talentul evident și tinerețea jucătorilor de la Crișul sînt o garanție pentru cel puțin un deceniu".

● *Duminică dimineața, pe Giulești. După ce, în prima repriză, NEACȘU îl maltratase evident pe Lupulescu, bucureșteanul a avut, în a doua parte a jocului, o replică uluitoare la un fault al ieșeanului asupra sa. „Tovarășe arbitru — a strigat ca din gură de șarpe mijlocașul Progresului — mă omoară* Lupulescu !"

Cea mai bună glumă a acestui început de campionat !

● *Întîlnire, duminică 9 martie, în trenul rapid 22 cu antrenorul VALENTIN STĂNESCU. Bucuros că Rapid a învins pe Petrolul, antrenorul brașovean ne-a făcut următoarea mărturisire :* „Îi ajut și acum, cum pot, pe rapidiști. Miercurea trecută am scos sufletul din ploieșteni și Rapidul l-a bătut duminică, în „optimi" ; o să-i alerg cît pot pe clujeni și Rapidul o să-i aibă gata pregătiți de bătaie duminica viitoare".

● *În timpul meciului Politehnica Galați—Vagonul, din „16"-imile Cupei, un cor al nesportivității a început să cînte refrenul :* „Bentu ia bătaie, Bentu ia bătaie..." *Arbitrul bucureștean, însă, tare de inimă, a avut curajul să acorde, în min. 85 (!), un gol oaspeților (gol egalizator), sfidînd amenințarea pe note care i se cîntase. Bravo arbitru !*

M. POPESCU

DESENE DE LA CITITORI

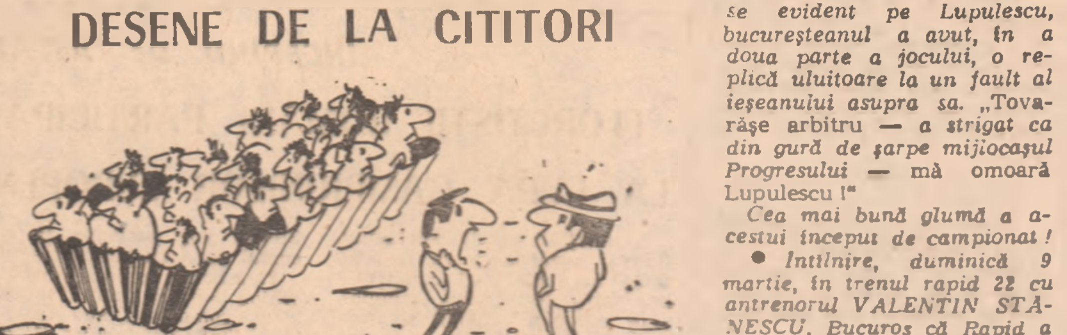

— Să mai zică cei de la Colegiul central al antrenorilor că jucătorii mei nu sînt în „formă" !

Desen : ENE IOAN — Sibiu

De astăzi, la Poiana Brașov,

STUDENȚII ÎȘI DISPUTĂ TITLURILE DE CAMPIONI NAȚIONALI LA SCHI

REZULTATELE „CUPEI ȘCOLII SPORTIVE REȘIȚA"

Aproape 100 de schiori, cei mai buni practicanți ai acestui sport din rîndul studenților, își dispută, timp de 3 zile, începînd de astăzi, titlurile de campioni naționali universitari.

Pîrtiile Poienii Brașov, gazdă tradițională a acestor pasionante dispute, vor primi de astă-dată studenți schiori din Brașov, Cluj, Timișoara, Iași, Oradea, Tg. Mureș, Petroșeni și București, printre aceștia figurînd numeroși concurenți clasați, de regulă, printre fruntașii competițiilor cu caracter republican. Este vorba, de pildă, de Mihaela Sandu, Elena Neagoe, Ioana Belu, Iudith Tömöri, Liana Blebea, N. Crețoi, V. Juncu, D. Arghiropol ș.a.

Programul competiției, a cărei organizare este asigurată de Ministerul Învățămîntului, U.A.S.R. și F.R.S.B., prevede ca astăzi să se dispute, pe Sulinar, spectaculoasa probă de slalom uriaș, atît pentru băieți, cît și pentru fete. Concomitent, în Poiană, vor lupta pentru locurile fruntașe, fondiștii : băieții pe distanța de 15 km, iar fetele pe 5 km. Sîmbătă dimineață, vor avea loc cursele de slalom special și „non-stop"-ul la coborîre, iar duminică dimineață dificila pîrtie a Lupului va fi gazda întrecerii la coborîre. Către ora prînzului, cei mai buni vor primi răsplata performanțelor lor, în cadrul festivității de premiere.

★

Peste 60 de concurenți, aparținînd secțiilor de schi ale C.S.M., Olimpia și Școala sportivă din Reșița, au luat startul în competiția tradițională dotată cu „Cupa școlii sportive". Trofeul a fost cucerit de juniorul Tunsu Munteanu de la C.S.M., care i-a învins, după dispute pasionante, pe principalii favoriți, O. Luncu și I. Suciu. Întrecerea a constat într-o cursă de slalom special. Cîștigătorii celorlalte probe : slalom special fete : Mariana Trestian (Școala sportivă), fond 10 km seniori : V. Ionescu (Olimpia), juniori I 5 km : E. Demeter (Olimpia), juniori II, 3 km : C. Bălteanu (Olimpia), senioare, 5 km : H. Dietrich (C.S.M.), junioare I, 3 km : B. Csilik (Olimpia)), junioare II, 3 km : L. Panescu (C.S.M.). (**A. RUDEANU** — corespondent)

Liana Blebea, una din favoritele campionatelor studențești

Foto : N. AUREL

LA 21 MAI — „SFERTURILE"

Bucurîndu-se de simpatiile publicului — 10 000 spectatori la Sibiu, stadion arhiplin la Tîrgoviște — și mai puțin de simpatiile federației care n-a reușit să găsească un teren mai de doamne ajută (ce autoritate are F.R.F. !), „Cupa României" și-a mai desfășurat o fază. Fără să ne ofere surprize deosebite, ci doar chinurile unor formații de „prim rang" în fața unora mai anonime, optimile de miercuri au desemnat pe cele „8" rămase în cursa pentru cucerirea trofeului. Pînă la 21 mai, cînd vor avea loc sferturile de finală, federația și echipele au scăpat de griji. Pînă atunci, sau mai bine spus, pînă cînd se vor trage la sorți partidele, va fi liniște. Mai puțină liniște (sperăm) la unele cluburi care au tras din greu să se califice (U.T.A., Steaua) și poate și mai puțină la acelea care au părăsit arena destul de șifonate.

Orice s-ar spune, „Cupa", cu toate neajunsurile ei — programare în viteză și la date puțin convenabile — ne-a prilejuit destule concluzii asupra formei și potențialului unor formații. Ne-a dat ocazia să constatăm pofta de joc a unor selecționabili și... seriozitatea cu care privesc unii antrenori și conducerile unor secții această competiție. Fără să lungim vorba, complezența Crișului față de Farul este cusută cu... ață albă, orădenii preferînd, după opinia noastră, să-și păstreze forțele pentru jocurile de campionat. Partidele de miercuri au mai scos în relief slaba eficacitate a atacanților de la Progresul, Dinamo (Dumitrache, la Tîrgoviște, a fost asul ratărilor), Steaua, Jiul ș.a. O surpriză plăcută Chimia Suceava (divizia B), o echipă sudată, cu o mare forță de luptă și care, sîntem siguri, și în sferturile „Cupei" va da multă bătaie de cap divizionarei A pe care o va întîlni.

În sfîrșit, pînă în luna mai se vor zvînta (sperăm) și terenurile, ferindu-ne de spectacole de genul celui de miercuri (vezi fotografia) de la București.

Cr. M.

ÎN COMPLETAREA CRONICII...

Fotoreporterul nostru AUREL NEAGU vă oferă o sugestivă mărturie în legătură cu condițiile în care s-a jucat partida A.S.A. Tg. Mureș—Chimia Suceava, din cadrul optimilor Cupei României la fotbal.

Credem că nu mai este nevoie de nici un comentariu...

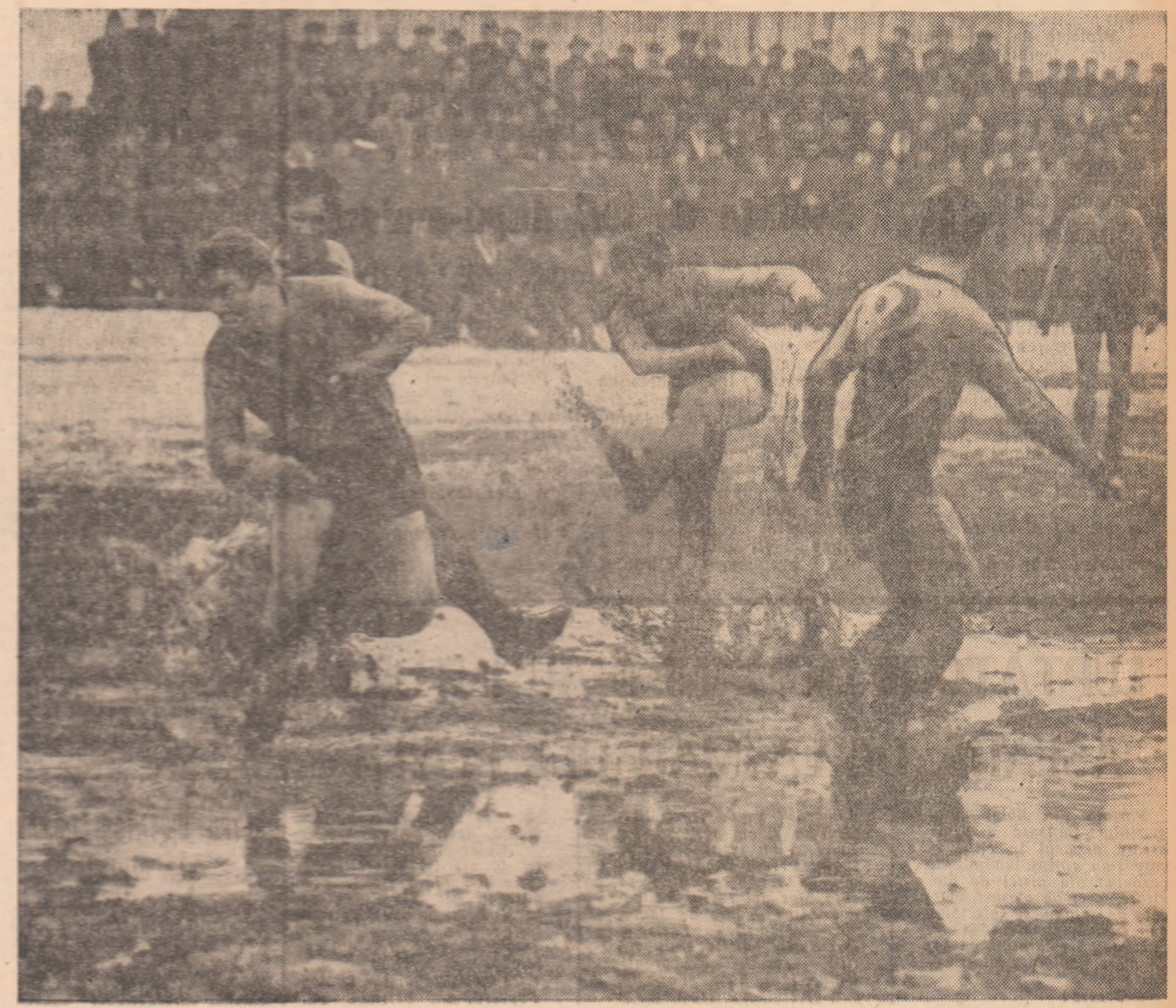

ATRIBUȚII ȘI RĂSPUNDERI SPORITE FEDERAȚIILOR DE SPECIALITATE

Convorbire cu tovarășii conf dr. EMIL GHIBU și prof. MARIN BIRJEGA, vicepreședinți ai Consiliului Național pentru Educație Fizică și Sport

În îndeplinirea actuală și de perspectivă a obiectivelor activității de educație fizică și sport din țara noastră, sarcini importante revin federațiilor, organe republicane de specialitate pe ramuri de sport. Pe baza indicațiilor de partid, ca și prin prevederile „Legii sportului", federațiile au primit atribuții mai largi și posibilități mai mari de a rezolva sarcinile încredințate, crescînd astfel răspunderea și contribuția lor.

— Ce s-a făcut pînă acum în această direcție ? Ce măsuri practice au fost luate pentru reglementarea activității federațiilor ? Cum se reflectă aceste măsuri și cum au acționat — la rîndul lor — federațiile sportive ?

Întrebările, și nu numai cele enunțate, au o largă circulație în lumea sportului nostru nu numai pentru că, pînă acum, unele răspunsuri au întîrziat sau n-au ajuns peste tot acolo unde era necesar, ci și pentru că — poate tocmai din aceste cauze — există încă unele neclarități și interpretări contradictorii, ceea ce stînjenește munca de îndeplinire a unor obiective însemnate ale sportului de performanță.

În dorința de a elucida problemele privind atribuțiile actuale ale federațiilor, ca și modul în care acestea acționează pentru realizarea lor, redacția ziarului „Sportul" s-a adresat tovarășilor conf. dr. EMIL GHIBU și prof. MARIN BÎRJEGA, vicepreședinți ai Consiliului Național pentru Educație Fizică și Sport, cu rugămintea — la care răspunsul a fost prompt — de a împărtăși cititorilor și, în primul rînd, activiștilor sportivi din toată țara, situația existentă la această oră, măsurile luate de CNEFS și, bineînțeles, ce rămîne de făcut în viitor.

● Răspunderea pentru pregătirea și selecționarea sportivilor la Jocurile Olimpice și la celelalte mari competiții internaționale ● Noi atribuții acordate birourilor federale ● Hotărîrea din 20 februarie a.c. ● Orientarea unitară în definitivarea statutelor și regulamentelor federațiilor.

De la adoptarea „Legii sportului", Consiliul Național pentru Educație Fizică și Sport a manifestat permanent preocupare pentru îndeplinirea prevederilor referitoare la federațiile sportive, luînd o serie de măsuri pe linia acordării unor mai largi atribuții acestor organe republicane cu caracter obștesc.

Astfel, încă în februarie 1968 plenara CNEFS a stabilit măsuri concrete în scopul aplicării directivelor privind creșterea posibilităților de rezolvare directă a sarcinilor ce revin federațiilor, precum și pentru orientarea unitară a federațiilor în definitivarea statutelor și regulamentelor proprii. Menționăm faptul că după mulți ani federațiilor le-au fost create condiții să-și desfășoare activitatea după statute și regulamente proprii, în concordanță cu specificul fiecărei ramuri sportive. În prezent, biroul federal, președintele federației, secretarul general, colegiul central de antrenori și antrenorul federal au atribuții și responsabilități mai bine precizate.

Una din măsurile luate pentru întărirea autorității federațiilor a fost creșterea contribuției acestora în acțiunea de selecționare și pregătire a sportivilor noștri pentru Jocurile Olimpice din 1968. Rezultatele obținute de sportivii români la ultimele concursuri olimpice, atestă printre altele și eficiența acestei măsuri. Tot în acest domeniu este cazul să precizăm că planul de acțiuni pentru J.O. din 1972, adoptat recent de CNEFS, are la bază propunerile și planurile proprii întocmite de fiecare federație.

S-a trecut, de asemenea, la consultarea efectivă a federațiilor în elaborarea diferitelor acte normative, în acest fel materialele prezentate în organele de conducere ale CNEFS reflectînd și poziția federațiilor. Astfel s-a procedat în anul 1968, la adoptarea sistemului competițional republican îmbunătățit, la elaborarea orientării și formelor de pregătire și perfecționare a cadrelor ș.a. Au fost puse în practică măsuri de simplificare a formelor de angajare a cheltuielilor bugetare ale federațiilor, iar recent, prin Hotărîrea CNEFS din 20 februarie 1969, se precizează că, în baza aprobării birourilor federale, secretarii generali ai acestora primesc noi atribuții, fiind împuterniciți cu executarea directă a cheltuielilor din bugetul federației. **Trebuie subliniat și faptul că în regulamentul de organizare și funcționare a consiliilor județene, municipale și orășenești pentru educație fizică și sport se precizează că instrucțiunile și normele elaborate de federațiile sportive sînt obligatorii atît pentru comisiile pe ramură de sport cît și pentru consiliile locale, cluburi și asociații sportive.** Tot în acest regulament, definitivat și difuzat de CNEFS în septembrie 1968 se menționează că comisiile județene pe ramură de sport, organe ale consiliilor locale pentru educație fizică și sport, au o dublă subordonare : consiliilor locale și federațiilor.

Dorim să mai amintim că încă din august 1967 problemele legate de afilierea secțiilor, legitimarea și transferarea sportivilor, au fost trecute exclusiv în atribuțiile federațiilor. În sfîrșit considerăm că înființarea de noi federații (patinaj, judo, modelism), precum și întărirea aparatului tehnico-administrativ al unor federații, constituie realizări care au sporit posibilitățile de cuprindere a diversității și specificului fiecărei ramuri de sport.

Acestea sînt cîteva din măsurile luate de CNEFS pentru aplicarea prevederilor referitoare la lărgirea atribuțiilor federațiilor sportive.

Conform directivelor în vigoare, Birourile federațiilor vor supune spre aprobare conducerii CNEFS planurile de dezvoltare în sporturile respective, calendarul republican competițional anual intern și internațional, orientarea metodică a procesului de instruire sportivă, bugetul, schema și planul valutar, înscrierea echipelor naționale sau de club la marile competiții internaționale, precum și loturile, în ansamblul lor, care participă la aceste mari întreceri, lista sportivilor și tehnicienilor propuși pentru a primi diferite distincții.

● În general — concluzii îmbucurătoare ● De ce, totuși, sînt semnalate unele deficiențe ? ● Abordări diferite, practici cu caracter de rutină ● De ce numai 11 federații și-au definitivat regulamentul și statutul ? ● Este nevoie de înnoiri și în stilul de muncă ! ● Atribuții largi numai pentru selecționarea și pregătirea echipelor naționale ?

Această importantă acțiune de lărgire a atribuțiilor, de acordare a unor multiple responsabilități federațiilor de specialitate nu a fost încheiată, ea se află în curs de perfecționare. Se pune, desigur, firesc întrebarea : **de ce rezolvarea deplină a acestor probleme nu a fost posibilă pînă acum ?**

Unii secretari generali de federații nu au reușit încă să mobilizeze forțele organizatorice și de specialitate vădit sporite ale birourilor federale, să realizeze o planificare judicioasă a activității diferitelor organisme proprii. De asemenea, nici organele de conducere ale unor federații n-au desfășurat o activitate sistematică și eficientă. În această privință, este adevărat că Biroul CNEFS n-a reușit să determine îmbunătățirea stilului de muncă al tuturor organelor de conducere a federațiilor, în conformitate cu reglementările menționate. Într-o acțiune de deosebită însemnătate — **elaborarea regulamentelor de funcționare și a statutelor proprii** — care, în general, s-a desfășurat cu răspundere, se constată, totuși, că numai 11 federații și-au întocmit și și-au trimis în țară proiectele de statut și regulament, pe care — pe baza propunerilor organelor teritoriale — le-au definitivat. Trebuie să arătăm că nici Biroul CNEFS nu a urmărit rezolvarea operativă a acestei importante acțiuni.

O altă dificultate în aplicarea prevederilor referitoare la lărgirea atribuțiilor federațiilor este aceea că documentele care stabilesc toate aceste lucrări nu sînt suficient de bine cunoscute și însușite de către o parte din activiștii federațiilor, uneori chiar de către aparatul salariat al acestora. Constatarea este valabilă și în cazul unor secții din cadrul CNEFS și ea arată, printre altele, că nu s-a reușit să se asigure o instruire temeinică aparatului din secțiile CNEFS și din federații privind modul în care trebuie aplicate hotărîrile luate în plenara din februarie 1968.

Așa se explică și unele deficiențe, greșeli și nemulțumiri — e drept, în cazuri izolate — care au existat în aplicarea prevederilor, îndeosebi ca urmare a abordării diferite — de către secții și federații — a unor probleme economice sau privind calendarul sportiv internațional.

Printre constatările care vor trebui să determine măsuri corespunzătoare se înscrie și aceea că **mărirea atribuțiilor federațiilor este privită, de regulă, mai ales prin prisma aspectelor legate de pregătirea loturilor republicane — inclusiv calendarul competițional internațional — omițîndu-se celelalte laturi ale activității în care federațiile au largă autonomie și competență de rezolvare (campionate și concursuri republicane, perfecționarea cunoștințelor cadrelor tehnice, îndrumarea comisiilor județene pe ramură de sport, îndrumarea de specialitate a secțiilor din cluburi și asociații ș.a.).**

Rezultă, din toate acestea, că deși au fost luate măsuri importante **este necesar ca în acțiunea de acordare a unei mai mari autonomii federațiilor sportive să se depună eforturi în continuare pentru găsirea celor mai bune și eficiente căi de îndeplinire a prețioaselor prevederi izvorîte din documentele de partid și de stat.**

Consiliul Național pentru Educație Fizică și Sport a stabilit, recent, noi măsuri pentru înlăturarea deficiențelor semnalate. Printre acestea menționăm cele referitoare la simplificarea în continuare a formelor de executare a sarcinilor ce revin federațiilor, în scopul creării condițiilor necesare ca acestea să acționeze și mai operativ, precum și la transmiterea cu mai multă operativitate către birourile federațiilor, a hotărîrilor organelor de conducere a mișcării sportive precum și a normelor de stat care reglementează diferite aspecte ale activității sportive.

Acordînd toată atenția problemelor referitoare la lărgirea atribuțiilor federațiilor, la creșterea răspunderii acestora — au subliniat în finalul discuției interlocutorii noștri — Consiliul Național pentru Educație Fizică și Sport, ca organ central de specialitate, va analiza periodic activitatea acestora pentru dezvoltarea ramurilor de sport, pentru orientarea procesului de instruire sportivă și asigurarea pregătirii loturilor care reprezintă sportul românesc în competițiile internaționale.

Silviu FLORESCU

LUCRĂRILE MARII ADUNĂRI NAȚIONALE

Ședința de ieri dimineață

(Urmare din pag. 1)

9 decembrie 1967 privind organizarea și funcționarea Consiliului de Miniștri al Republicii Socialiste România;

— Alegerea Consiliului de Miniștri;

— Alegerea Tribunalului suprem;

— Alegerea procurorului general;

— Proiect de lege privind organizarea și funcționarea Consiliului Economic;

— Proiect de lege privind înființarea, organizarea și funcționarea Consiliului Apărării;

— Proiect de lege privind Statutul personalului didactic din Republica Socialistă România;

— Proiecte de legi pentru adoptarea decretelor cu putere de lege emise de Consiliul de Stat de la ultima sesiune.

Intrîndu-se în ordinea de zi, au fost aleși, prin vot deschis, secretarii Marii Adunări Naționale, deputații Ion Cîrcei, Aurelia Dănilă, Constantin Dăscălescu, Iuliu Fejes, Ion Mărgineanu și Gheorghe Năstase.

În vederea trecerii la următoarele două puncte ale ordinii de zi, la propunerea Biroului Marii Adunări Naționale, deputații au ales o comisie specială care să examineze proiectul de lege pentru modificarea unor articole din Constituție și care, totodată, să prezinte Marii Adunări Naționale propuneri corespunzătoare de modificare a Regulamentului său de funcționare.

La cel de al doilea punct al ordinii de zi, deputatul Constantin Stătescu, secretarul Consiliului de Stat, a prezentat expunerea la Proiectul de lege pentru modificarea unor articole din Constituția Republicii Socialiste România, iar deputatul Traian Ionașcu a prezentat raportul Comisiei speciale alese de M.A.N.

La discuția asupra Proiectului de lege au luat cuvîntul deputații Emil Bobu și Mircea Rebreanu.

După dezbaterea pe articole Proiectul de lege a fost supus în întregime votului deputaților. Marea Adunare Națională a adoptat prin vot secret, cu bile, Legea pentru modificarea unor articole din Constituția Republicii Socialiste România.

În contiruarea ordinii de zi, deputatul Traian Ionașcu a prezentat Raportul comisiei alese de M.A.N. privind Proiectul de lege pentru modificarea unor articole din Regulamentul de funcționare a Marii Adunări Naționale. Proiectul de lege a fost dezbătut apoi pe articole și supus votului deputaților.

Marea Adunare Națională a adoptat prin vot secret, cu bile, Legea pentru modificarea unor articole din Regulamentul de funcționare a Marii Adunări Naționale.

Au fost alese apoi comisiile permanente ale actualei legislaturi, Comisia constituțională, Comisia economico-financiară; Comisia pentru industrie, construcții și transporturi; Comisia pentru agricultură și silvicultură; Comisia pentru învățămînt, știință și cultură; Comisia pentru sănătate, muncă și asigurări sociale; Comisia pentru consiliile populare și administrația de stat; Comisia pentru problemele de apărare; Comisia pentru politică externă; Comisia juridică.

La amiază, comisiile permanente alese de Marea Adunare Națională s-au întrunit în ședințe de constituire.

Ședința de ieri după-amiază

(Urmare din pag. 1)

siliului de Miniștri a tovarășului **Ion Gheorghe Maurer.**

Propunerea făcută a fost primită cu aplauze prelungite de deputați și invitați.

Tovarășul Ion Gheorghe Maurer a rostit o cuvîntare și a prezentat lista guvernului.

Marea Adunare Națională a aprobat în unanimitate, prin vot secret, guvernul Republicii Socialiste România.

Rezultatul votului a fost primit cu vii aplauze.

La propunerea Biroului M.A.N., Marea Adunare Națională a ales prin vot secret Tribunalul Suprem al Republicii Socialiste România și pe procurorul general al Republicii Socialiste România.

Președinte al Tribunalului Suprem al Republicii Socialiste România a fost ales tovarășul Emilian Nucescu.

Procuror general al Republicii Socialiste România a fost ales tovarășul Augustin Alexa

Lucrările sesiunii continuă.

(Agerpres)

LUPTĂTORII ROMÂNI S-AU ÎNTORS ASEARĂ DE LA MAR DEL PLATA

Forfota din holul aeroportului Băneasa a atins aseară apogeul în clipa în care s-au aprins luminile de carnaval ale pistei de aterizare. Zeci de glasuri, marcate de emoție, se întretăiau sub cupolă, cunoscuți și necunoscuți își adresau, cu aer de mare noutate, același cuvînt:

— Sosesc!

Și, într-adevăr, pasărea de oțel readucea în țară, pe căile nevăzute ale văzduhului, delegația de sportivi români, participantă la campionatele lumii de lupte greco-romane și libere din Argentina. Reveneau, acoperiți de glorie sportivă, campionii mondiali Gh. Berceanu și Simion Popescu, medaliații cu argint — C. Turturea și bronz — N. Neguț, colegii lor care — de această dată — n-au urcat pe treptele podiumului de premiere. Oficialitățile sportive, membrii biroului federal, familiile și prietenii sportivilor, cu brațele încărcate de flori, așteptau cu nerăbdare ivirea celor dragi. Momentul apariției lor în ușa avionului a fost salutat cu îndelungi și entuziaste aplauze.

Ne-am strecurat printre numeroșii suporteri ai luptătorilor și am găsit un loc unde i-am putut aborda înaintea tuturor. Deși obosiți de lunga călătorie pe ruta Mar del Plata — Buenos Aires — Rio de Janeiro — Madrid — Paris — București, băieții erau, totuși, veseli, exuberanți. Erau, fără doar și poate, sub efectul euforizant al revederii cu familiile, cu casa. Primul asaltat: Gh. Berceanu. Cu alură de copil (ce vreți, are doar 19 ani), iute ca o veveriță și volubil ca un crainic-reporter, campionul mondial privește tot timpul peste umărul nostru, căutînd pe cineva.

— L-am zărit pe maestrul Ilie Marinescu. Vreau să-i dau medalia de aur. O să-i facă, cu siguranță, mare plăcere...

— Dar nouă ce ne poți oferi?...

Minusculul... Hercule rîde ca de o glumă bună.

— Știu eu ce vă trebuie. Aflați că prima mea declarație nu se va referi la succesul de la Mar del Plata, ci la grija cu care privesc întrecerile campionatelor europene de la Modena. Este — am învățat încă de pe acum acest lucru — mai ușor să realizezi o performanță, decît s-o păstrezi.

Nicolae Neguț, medaliat cu bronz, își îmbrățișează soția și-i oferă florile primite în dar. Se uită atent la Mihaela, și apoi ne șoptește:

— Peste vreo trei luni așteptăm un copil...

Campionul lumii, Simion Popescu, un veritabil Pat pe lîngă Berceanu, leit Patachon, este gata să ne scape... printre degete. Totuși...

— După festivitatea de premiere, în zilele de odihnă care au urmat, stăteam în camera de la hotelul Punta del Este și mă gîndeam: cîte mii de ore de muncă, cîte strădanii, ce drum lung și anevoios trebuie să parcurgi pentru a afla această clipă de fericire!

Tumultul creștea cu fiecare clipă. Felicitați, îmbrățișați, sărutați, Berceanu, Popescu, Turturea, Neguț și colegii lor dispăruseră în mijlocul grupurilor de entuziaști suporteri.

— Nu-i nimic, de mîine îi vom revedea, fără dificultate, în sălile de antrenament!

ÎN DISCUȚIE: CAMPIONATELE EUROPENE DE BOX

Din inițiativa Asociației Presei Sportive de pe lîngă Uniunea Ziariștilor, aseară a avut loc o conferință de presă cu tov. Gh. Guriev, președintele F.R.B. și al Comisiei de organizare a campionatelor europene de box ce se vor desfășura la București între 31 mai și 8 iunie. D-sa a prezentat ziariștilor o informare asupra pregătirilor efectuate pentru găzduirea acestei competiții, a relatat aspecte de la recenta ședință a Comitetului executiv și a Biroului regional european AIBA, care a avut loc la Londra, și a răspuns la unele întrebări ale redactorilor de box. Spicuim cîteva date culese cu acest prilej:

● Comisia de organizare a C.E. de box a trimis invitații tuturor federațiilor europene. Au răspuns 28, mai puțin Malta și Gibraltar.

● Lotul României va fi definitivat — în principiu — după desfășurarea finalelor campionatelor naționale ce se vor disputa între 4 și 13 aprilie. Ultimele verificări internaționale vor fi meciurile de la 22 martie (România — Bulgaria, la Sibiu) și 25 martie (București — Berlin, la București).

● La 29 mai va avea loc la București ședința Comitetului executiv și a Biroului regional european al AIBA.

● Jurămîntul arbitrilor va fi depus de un reprezentant al României (din cei 25 de arbitri, 3 vor fi din țara noastră) cu prilejul ceremoniei de deschidere a C.E.

● În afara premiilor tradiționale (centura de campion, medalii, diplome pentru primii clasați), vor mai fi oferite de Comisia de organizare: o cupă pentru cel mai tehnic boxer, cupe primelor trei federații cu cei mai mulți campioni și o cupă celui mai tînăr boxer medaliat.

● Secretariatul tehnic al C.E. este alcătuit din M. Ciucă, P. Epureanu și scoțianul A. Henderson.

● La complexul sportiv „23 August" vor fi montate 12 ringuri de antrenament, eventual chiar 15 dacă va fi necesar.

● Reprezentanților presei le vor fi oferite cele mai bune condiții de lucru: tribună specială, mașini de scris, cabine de transmisii, telefoane, telexuri etc.

● Meciurile se vor desfășura pe patinoarul artificial „23 August" care nu va fi acoperit.

● Conducerea juriului C.E. este alcătuită din președintele AIBA — Russel, secretarul general al AIBA — Banks și președintele Comisiei de organizare — Gh. Guriev.

PE RINGUL DIN CONSTANȚA,

România B — Algeria: 16-16

CONSTANȚA, 13 (prin telefon). — Reprezentativa de box a Algeriei, a evoluat aseară în sala Sporturilor din localitate, întîlnind — de data aceasta — selecționata secundă a țării noastre, în componența căreia au intrat și cîțiva boxeri de la Clubul sportiv Farul. Fără să se ridice la un nivel spectacular deosebit, meciurile au fost totuși extrem de disputate. Rezultatul final este 16–16, scor care oglindește echilibrul perfect dintre cele două formații.

În prima partidă, Mihai Au-el l-a întîlnit pe Mezden Nordine, un pugilist foarte înalt pentru categoria semi-muscă. Cum era normal, Mihai a căutat insistent lupta de aproape, de unde a punctat serii prelungite la corp, acumulînd un avantaj substanțial care i-a adus o meritată victorie la puncte. Constantin Gruiescu n-a reușit decît un meci nul în compania lui Tlaiba Talmi, deși a atacat mai mult decît boxerul algerian. Talmi a impresionat prin viteza de execuție și prin eschivele datorită cărora a evitat multe dintre atacurile adversarului.

O partidă dinamică, pasionantă, au furnizat Ion Pițu și Labiob Rabah. S-au schimbat lovituri extrem de dure, încît ne așteptam ca unul din boxeri să fie scos din luptă. Dar nu s-a întîmplat așa, ambii sportivi avînd resurse suficiente ca să termine meciul în min. 9 de luptă. Aceasta, nu înainte însă ca Labiob să fie numărat de două ori de arbitrul Ali Rișat, în repriza secundă. În ultimul rund, algerianul a avut o puternică revenire, echilibrînd situația, astfel că arbitrii au consemnat pe buletinele de punctaj o perfectă egalitate.

Celelalte rezultate: cat. muscă: Salmi Taib (A) b.p. Traian Cerchia (R); cat. cocoș: Rahmani Abdelkader (A) b.p. C. Dumitrașcu (R); C. Șoșoiu (R) b. ab. I Bouali Mustapha (A); cat. pană: M. Dumitrașcu (R) egal cu Bennour Mohamed (A) — decizia îl nedreptățește pe boxerul algerian; cat. semiușoară: A. Iliescu (R) egal cu Kazi-Tani Raouti (A).

În meciuri amicale: cat. semigrea: P. Cojocaru (Steaua) b. ab. II A. Stoianovici (Farul) și P. Pîrvu (Steaua) b. ab. II Gh. Preda (Farul).

R. CALARAȘANU
C. POPA, coresp. principal

MAI POT FI DEPĂȘITE DIMENSIUNILE SURPRIZEI DE LA GLASGOW?

Cît de capricios este fotbalul, cît de incert este orice rezultat, s-a dovedit din nou miercuri seara la Glasgow. Milan, care pornise spre Glasgow cu șanse minime după scorul alb realizat în primul meci, a învins pe Celtic și s-a calificat în semifinalele C.C.E.! Dimensiunile surprizei de la Glasgow sînt mari. Mai întîi pentru că Celtic se află într-o formă remarcabilă, în campionat conducînd detașat în clasament, în timp ce Milan trece printr-o pasă neagră (10 jocuri egale în campionat). Avînd la bază aceste argumente, în ancheta publicată zilele trecute de ziarul nostru, toți cei 8 specialiști europeni au indicat drept cîștigătoare a trofeului pe Celtic.

Lăsînd însă la o parte elementul surprizelor, sferturile de finală ale C.C.E. au consemnat un lucru îmbucurător, în ce privește jocul ofensiv al echipelor care joacă în deplasare. În majoritatea cazurilor o victorie în deplasare era pur și simplu de neconceput, oaspeții fiind o victimă sigură în fața gazdelor. Iată însă că această etapă a arătat că atunci cînd între două formații nu există o prea mare diferență de valoare, echipa gazdă nu este cîștigătoare de drept. Cine ar fi putut crede că Benfica (după ce cîștigase cu 3–1 la Amsterdam) va pierde la același scor pe teren propriu? Și revenind din nou la Milan, putem spune că nici cel mai optimist „tifoso" nu-și închipuia că un gol al lui Prati va aduce victoria și calificarea echipei lui Nereo Rocco. Jocul ofensiv și deplasarea constituie, în orice caz, o orientare bună. Antrenorii și chiar jucătorii s-au convins că printr-un joc strict de apărare, victoria sau calificarea nu se poate obține, că bazîndu-se pe o asemenea tactică, fotbalul va avea numai de pierdut!

Privind tabelul echipelor rămase în semifinale vom remarca prezența deținătorilor titlului (Manchester United), a celor două mari performere din sferturi (Milan și Ajax) și un out-sider foarte periculos (Spartak Trnava — lider detașat în campionatul Cehoslovaciei).

Ce ne vor oferi semifinalele? Indiferent de programul ce va fi stabilit prin tragere la sorți, ambele meciuri vor fi desigur atractive și nici un rezultat nu va mai surprinde. Nici chiar o finală (să zicem — încercînd un pronostic) între Ajax Amsterdam și Spartak Trnava...

I. O.

ALTE COMPETIȚII

● **În Cupa cupelor: Freja Randers — F.C. Köln 0–3** (in tur 1–2). F.C. Köln s-a calificat în semifinale.

● **În Cupa orașelor tîrguri: Newcastle United — Victoria Setubal 5–1** (primul joc în sferturi de finală).

● **În campionatul englez: Leicester City — Queens Park Rangers 2–2.**

Actualitatea internațională

NE VORBEȘTE ANTRENORUL EMERIT PETRE CIȘMIGIU

CE E NOU ÎN LUMEA TIRULUI?

■ PROPUNERI ȘI LUCRARI ROMANEȘTI PRIMITE FAVORABIL ÎN ORGANISME INTERNATIONALE ■ DISPOZITII PRIVIND ECHIPAMENTUL SPORTIV

De curînd, la Zürich, a avut loc prima ședință a Comitetului Tehnic al Uniunii Internaționale de Tir — în noua sa componență. Cum, din cadrul acestui organism face parte și inginerul Petre Cișmigiu, antrenor federal, la înapoierea în București, l-am rugat să ne pună în temă cu unele din problemele discutate cu cei mai buni specialiști de tir din lume.

— La lucrări au luat parte domnii Michael Tipa (S.U.A.), președintele nou ales al Comitetului Tehnic, Anatoli Bogdanov (U.R.S.S.), Miroslav Hamerle (Cehoslovacia), Otto Horber (Elveția), Severino Rosa-Clot (Italia) și Björn Schullström (Suedia).

— Ce subiecte mai importante au fost abordate?

— Fiind vorba de prima reuniune de la constituire, după J.O. din Mexic, agenda a fost destul de încărcată. De pildă, un punct important a fost cel privitor la modificarea statutului U.I.T., în sensul de a se preciza mai clar sarcinile ce revin fiecărui organism. Astfel, Comitetul Tehnic ar trebui să decidă în ultimă instanță asupra tuturor problemelor cu caracter tehnic. Aceasta, ca urmare a propunerii făcute de forul nostru de specialitate, propunere care a găsit un asentiment unanim. De asemenea, a fost definitivat regulamentul de disputare a întrecerilor de pistol standard, considerat, de acum înainte, ca o probă clasică, cuprinsă în programul campionatelor europene (chiar din 1969) și mondiale.

— Relativ la unele controverse ivite în jurul unor decizii ale arbitrilor, s-a ajuns la vreo soluție?

— Este adevărat că, la ultimele J.O., au existat o serie de nepotriviri între măsurile luate de arbitrii de teren și hotărîrile juriului de apel. În special cînd a fost vorba de echipamentul trăgătorilor de pușcă. Faptul a dat loc la nemulțumiri și contestații. De aceea, Comitetul Tehnic a analizat și a dat o nouă redactare — clară și explicită — referitoare la echipamentul țintașilor (grosimea și capitonajele hainelor de tragere). Noile dispoziții vor intra în vigoare la 1 ianuarie 1970.

— Cum a fost primită lucrarea prezentată de dv. tratînd despre normele și regulile pentru construcțiile poligoanelor de concurs?

— Materialul, discutat în prima formă, a fost apreciat favorabil, urmînd ca la viitoarea ședință să fie definitivat.

— Dacă despre europenele la probele de glonț știm că vor avea loc în vara aceasta, la Plsen, ce noutăți ne-ați adus în privința mondialelor de anul viitor?

— Domnul Michael Tipa ne-a informat că ele se vor desfășura între 17 și 26 octombrie 1970, la Phoenix, statul Arizona, din S.U.A. Se așteaptă ca un număr de peste 1 000 de concurenți să participe la toate cele 20 de probe. Tot delegatul american ne-a comunicat că, în toamna aceasta, între 6 și 13 octombrie, orașul Phoenix va găzdui o competiție importantă, o adevărată repetiție a mondialelor din 1970.

C. COMARNISCHI

Echipa masculină de handbal Universitatea Cluj la turneul de la Mielecz (Polonia)

Echipa masculină de handbal **Universitatea Cluj** a plecat în Polonia pentru a participa la turneul internațional ce va avea loc în localitatea Mielecz. La competiție mai iau parte echipele Stahl Mielecz, Flota Gdynia și Tatran Prešov (Cehoslovacia). Universitatea Cluj va întîlni în ordine pe Stahl Mielecz (vineri), Flota Gdynia (sîmbătă) și Tatran Prešov (duminică). Luni, 17 martie, formația clujeană va evolua la Cracovia, în compania echipei studențești A.Z.S.

IUGOSLAVIA — JAPONIA 5-4 LA TENIS DE MASĂ

ZAGREB, 13 **(Agerpres).** — La Zagreb s-a disputat meciul internațional de tenis de masa dintre selecționatele masculine ale Iugoslaviei și Japoniei. Jucătorii iugoslavi au obținut victoria cu scorul de 5–4. De remarcat că deținătorul titlului european, iugoslavul Șurbek, nu s-a acomodat cu stilul japonezilor, pierzînd toate meciurile susținute. Rezultatele tehnice ale acestei întîlniri: Stipancic — Takahashi 2–1; Șurbek — Koeda 1–2; Korpa — Fukushima 1–2; Șurbek — Takahashi 0–2; Stipancic — Fukushima 2–1; Korpa — Koeda 2–1; Șurbek — Fukushima 0–2; Korpa — Takahashi 2–1; Stipancic — Koeda 2–0.

Pe scurt

TENIS. **Baranquilla** (Columbia), **dublu, bărbați: Cox, Curtis (Anglia) — Nieto, Poogres (Columbia) 6–0, 6–1; Kodes, Kukal** (Cehoslovacia) — **Odgen, Gonzales (Columbia) 6–0, 6–1; femei: Leslie Turner (Australia), Julie Heldman (S.U.A.) — Isabel Mosquera, Aminta Van der Hans (Panama) 6–0, 6–1; Helga Niessen, Almut Sturm (R.F. a Germaniei) — Marilyn Ashner (S.U.A.), Mimi Kanarek (Nicaragua) 4–6, 6–1, 6–4; Virginia Wade (Anglia), P. Bartkowitz (S.U.A.) — Lenka Kodes (Cehoslovacia), Isabel Fernandez (Columbia) 6–0, 6–1.**

BOX. **Anvers** (Belgia): **după campionatele naționale, federația de specialitate a selecționat pentru „europenele" de la București pe Abspoel (pană), Haeck (semiușoară), Nielandt (ușoară), Foucart (semimijlocie) și Deruyter (semigrea); Béziers (Franța): campionii amatori ai Franței (în ordinea categoriilor, începînd cu muscă): J. Bihin, A. Cosentino, A. Laine, D. Azzaro, E. Rodriguez, A. Mallaerts, C. Clerget, H. Moreau, B. Varennes și A. Victor.**

ATLETISM. **Auckland** (Noua Zeelandă), **aruncarea discului: Robin Tait 62,63 m (record național, cea mai bună performanță a sezonului).**

ȘAH. **Vladimir** (U.R.S.S.): **în meciul de baraj pentru titlul unional: Lev Polugaevski — Aleksandr Zaițev remiză (prima partidă).**

RUGBY 13. **Paris** (Franța): **Franța — Țara Galilor 17–13 (12–2).**

CONCURSUL INTERNATIONAL DE PATINAJ ARTISTIC

FINAL APLAUDAT

Aplauze au răsunat aseară, în tribunele patinoarului „23 August", pentru laureații celui de al treilea concurs internațional de patinaj artistic al tinerelor speranțe. Un concurs încheiat printr-o reușită deplină, mai ales în ceea ce privește nivelul valoric arătat de patinatorii din cele 9 țări participante.

Un dublu succes au înregistrat cei doi reprezentanți ai Poloniei. Lor le-a revenit victoria atît în proba masculină cît și în cea feminină. Tînărul școlar din Bydgocz, Jacek Tascher, a rămas pe primul loc al clasamentului, cu tot asaltul declanșat de principalul său rival, Cristian Greiner (R.D.G.), cel mai bun la libere (note între 4,0 și 5,0). Pe locul trei — Octavian Goga, care și-a apărat șansele cu aceeași dîrzenie.

Iată clasamentul final, la băieți: 1. **J. Tascher** (Polonia) 8–643,8 p; 2. **Cz. Greiner** (R.D.G.) 14–635,8 p; 3. **O. Goga** (România) 28–601,3 p; 4. **S. Levin** (R.S.F.S.R.) 32–576,3 p; 5. **M. Klausner** (R.D.G.) 31–588,1 p; 6. **P. Augustovici** (Cehoslovacia) 37–574,2 p; 7. **P. Prohaska** (Cehoslovacia) 48–534,7 p; 8. **L. Cozia** (România) 56–506,4 p; 9. **B. Haritonov** (R.S.F.S.R.) 63–478,9 p; 10. **G. Kamaras** (Ungaria) 70–432,3 p; 11. **A. Kanev** (Bulgaria) 77–376,5 p.

În întrecerea feminină, schimbări s-au produs pe locurile 2–3 ale podiumului, unde finlandeza Pia Maria Linden a cedat o treaptă, ca și în a doua jumătate a clasamentului, romîncele Gabriela Voica și Mirela Goleanu avansînd cîte un loc, prin reușite evoluții. Cel mai bine notate au fost Knoll (4,6–4,9) și învingătoarea, Lucynska (4,5–4,9). Clasamentul: 1. **Elisabeta Lucynska** (Polonia) 12–654,6 p; 2. **Stefi Knoll** (R.D.G.) 16–639,2 p; 3. **Pia Maria Linden** (Finlanda) 25–622,1 p; 4. **Doina Mitricică** (România) 30–618,9 p; 5. **Liliana Rehakova** (Cehoslovacia) 30–618,1 p; 6. **Helli Gazvoda** (Iugoslavia) 41,5–611,4 p; 7. **Petra Sobania** (R.D.G.) 42,5–608,1 p; 8. **Gabriela Voica** (România) 58–544,5 p; 9. **Kristina Homolya** (Ungaria) 60–568,6 p; 10. **Galina Titova** (R.S.F.S.R.) 70–537,8 p; 11. **Mirela Goleanu** (România) 83–513,5 p; 12. **Cornelia Picu** (România) 83–516,8 p; 13. **Susana Avedisian** (R.S.F.S.R.) 86–504,2 p; 14. **Eva Drumeva** (Bulgaria) 98–466,0 p.

Cupa oferită de ziarul „Sportul" pentru cea mai bună performanță românească la punctajul total revine Doinei Mitricică. În același timp, ziarul nostru a oferit „Cupa sportivității" lui Octavian Goga, pentru abnegația arătată, el continuînd să concureze în ciuda accidentului suferit.

La sfîrșitul concursului, primii clasați au luat parte la o demonstrație, în cadrul căreia au evoluat și campionii noștri de seniori Beatrice Huștiu, Gheorghe Fazekaș și perechea Letiția Păcuraru — Dan Săveanu.

Radu VOIA

PATRU ÎNOTĂTORI ROMÂNI LA BERLIN

Patru tineri înotători români, **Anca Mihăescu, Liviu Copcealău, Emil Manolescu și Gh. Lupu** au plecat la Berlin însoțiți de antrenorul Cr. Vlăduță. Ei vor lua startul într-un mare concurs internațional rezervat înotătorilor născuți în 1954 (și mai mici).

ECHIPA DE BASCHET A R. D. GERMANE LA BUCUREȘTI

Reprezentativa masculină de baschet a R. D. Germane, aflată actualmente într-un turneu în Bulgaria, va susține în săptămîna următoare două partide la București. Urmează ca federația noastră de specialitate să anunțe adversara care va fi opusă echipei oaspete.

ÎN PREAJMA C.M. DE HOCHEI PE GHEAȚĂ

CE DECLARA ANTRENORUL CANADEI

Ieri dimineață, echipa de hochei pe gheață a Cehoslovaciei a plecat, pe calea aerului, la Stockholm pentru a participa la campionatele mondiale. Cu o seară înainte, într-un meci amical, desfășurat la Praga, echipa Cehoslovaciei a învins cu scorul de 2–1 (2–0, 0–1, 0–0) echipa Canadei. După acest joc, antrenorul echipei canadiene, Jackie McLeod, a făcut următoarea declarație corespondenților de presă: **„Cred că echipa U.R.S.S. are cea mai mare șansă de a cuceri, din nou, titlul mondial. De asemenea, echipa Cehoslovaciei, ai cărei jucători patinează foarte bine și au o tehnică superioară, poate candida la titlu. Echipa mea se află în revenire de formă. Dacă băieții se vor aclimatiza repede cu patinoarul din Stockholm, pot obține rezultate deosebite în întîlnirile directe cu principalele favorite, echipele URSS și Cehoslovaciei".**

Echipa de hochei pe gheață a S.U.A. și-a încheiat turneul în Cehoslovacia, jucînd la Pardubice, cu reprezentativa de tineret a țării gazdă. Hocheiștii cehoslovaci au obținut victoria cu scorul de 6–1 (3–0, 1–0, 2–1).

★

Echipa de hochei pe gheață a U.R.S.S. a susținut un meci amical la Karlstadt cu o selecționată a Suediei. Hocheiștii sovietici au terminat învingători cu scorul de 7–4 (1–2, 4–2, 2–0).

★

La Geneva au continuat întrecerile campionatului european de hochei pe gheață (juniori), rezervat echipelor din grupa B. Selecționata Elveției a întrecut la scor: 12–2 (2–1, 4–0, 6–1) formația Ungariei.

ÎNCEPÎND DE ASTĂZI

FLORETIȘTII ROMÂNI PARTICIPĂ LA CUPA CAMPIONILOR EUROPENI

La sfîrșitul acestei săptămîni floreta românească va fi prezentă la două mari competiții internaționale: „Cupa campionilor europeni", băieți și fete. Data desfășurării este comună: 14–15 martie.

Echipa floretistelor de la Steaua, își va apăra trofeul cucerit anul trecut la Torino, orașul care găzduiește și actuala ediție a competiției. În acest scop au făcut deplasarea Olga Szabo, Ecaterina Iencic, Ileana Drimbă și Suzana Ardeleanu. În continuare, floretistele de la Steaua vor participa la concursul dotat cu „Cupa Martini".

Floretiștii, reprezentînd tot echipa Steaua, finaliști ai aceleiași competiții, au plecat la Paris, unde vor încerca, de data aceasta, să încheie întrecerea pe primul loc. Lotul cuprinde pe I. Drîmbă, M. Țiu, I. Falb, Șt. Ardeleanu și C. Bunicelu.

În continuare, floretiștii vor participa la „Cupa Adrien Rommel", care anul trecut a fost cîștigată de campionul nostru olimpic, I. Drîmbă.

CORESPONDENȚĂ DIN LONDRA, DE LA TRIMISUL NOSTRU SPECIAL, C. ALEXE

ELEVII LUI RAMSEY S-AU IMPUS CU AUTORITATE

Urmăream meciul Anglia—Franța de pe poziția unui neutru și totuși îi compătimeam pe jucătorii oaspeți, care în repriza secundă erau complet demoralizați de loviturile ce le primeau din partea adversarului dezlănțuit și însetat de victorie, de goluri. Deoarece meciul s-a terminat tîrziu și n-am putut da prea multe amănunte în corespondența precedentă, voi relata acum ceea ce s-a întîmplat pe „Wembley".

Fotbalul englez și, mai ales, cel francez n-au reușit, în ultima vreme, mari rezultate. Dar interesul pentru această partidă a rămas la Londra nealterat. 85 000 de spectatori au înregistrat ceasurile de control de la porțile marelui stadion. La Londra, și luni și marți a plouat zdravăn, cum s-a întîmplat, de altfel, și în timpul jocului. Terenul a fost, din această cauză, foarte moale. La fluierul arbitrului maghiar I. Zsolt echipele au intrat pe teren în următoarea alcătuire: ANGLIA: Banks — Newton, J. Charlton, Bobby Moore, Cooper — Mullery, Bell — Lee, Hurst, Peters, O'Grady. FRANȚA: Carnus — Djorkaeff, Bosquier, Lemerre, Rostagni — Bonnel, Michel — Herbert, Loubet, Simon, Bereta. Schimbări nu s-au făcut.

Meciul a debutat cu cinci minute de joc echilibrat, apoi englezii au început să atace tot mai periculos, în special pe aripi, în zonele noilor extreme Lee și O'Grady, pe care presa îi consideră necesari în Mexic. În min. 9, din poziție excelentă, Lee a reluat cu capul pe lîngă bară, la o centrare excelentă a lui Peters. După un minut, Bell a „găsit" poarta cu o bombă de la 20 m, dar portarul francez a fost la post. În min. 15, Peters a șutat de la 3—4 metri, însă un adversar a scos de pe linia porții. Gazdele presau puternic. Extremele driblau excelent, în viteză, creau bune situații. Se părea, totuși, că vechea meteahnă a atacanților englezi persistă. În min. 17, Bell, în min. 16, 18, 28 și 31, Hurst — cel mai avansat atacant — au ratat situații dintre cele mai favorabile. Scorul a fost deschis abia în min. 33, cînd O'Grady a reluat imparabil centrarea fundașului Cooper, „prelucrată" cu inteligență de către Bell. Francezii au reușit în prima repriză cîteva atacuri mai clare, însă doar două s-au încheiat cu șuturi (min. 23 Michel, reflex formidabil Banks; min. 43 Herbert).

După pauză, gazdele s-au impus cu autoritate în fața unui adversar doborît moral de golul al doilea, care a venit foarte repede, incapabil de a riposta. Și a urmat seria altor goluri: min. 47, Hurst din 11 m la un fault clar asupra lui Peters, aflat în poziție de a marca; min. 50, tot Hurst; min. 76, Lee, la capătul unei acțiuni personale de toată frumusețea și în min. 81, Hurst din nou din 11 m la faultul evident comis de Rostagni asupra lui Bell. Reprezentativa Angliei a făcut o repriză excelentă, imprimînd prin dezlănțuiții Lee și O'Grady un ritm susținut. Spre sfîrșit, francezii au încercat golul de onoare. Dar jocul individual, driblingurile excesive și pasele greșite i-au împiedicat să concretizeze. Doar în minutele 60, 62, 75 și 87 Loubet, Bereta și Herbert au șutat la poartă, însă Banks a fost la post.

Deci, Anglia a învins cu 5—0. A revenit oare echipa lui Ramsey la valoarea de altădată? A apus cumva steaua lui Bobby Charlton? La aceste întrebări vom încerca să dăm răspunsul într-un articol viitor.

Hurst, în mare dispoziție de joc, înscrie cel de-al treilea gol în poarta lui Carnus. Fază din meciul Anglia — Franța, 5—0
Telefoto: A.P.—AGERPRES

Tiparul I. P. „Informația", str. Brezoianu nr. 23–25, București

40368